盛京時報

戊辰年陰曆九月初九日
昭和三年十月二十一日
中日祀祝大典休刊

◎本報價目◎ 每張現大洋五分 每月現大洋九角
▲外埠連郵價目 每月現大洋壹圓 半年現大洋五圓五角 全年現大洋拾圓
▲告白刊資 一行五號字十五字起碼 刊資一日每行現大洋 營圖長期另議

發行人 □川貫作 編輯人 菊池貞二 印刷人 石原庄太郎 發行所 盛京時報社

時論

建設與資本（春浦）

建設事業之要素。固在於有完整之計劃。而尤在於有鉅額之資本。有資本即有計劃。否則計劃等於空談。故計劃如何籌集資本爲一切計劃之計劃。亦即爲一切建設事業之總計劃。現在政府方面於籌集資本之方法（除却固定的資本。如機器等外）。不外三種。（一）爲發行各種實業公債。（二）爲增加關稅（三）爲借入外資。茲略分析言之如後。

中國現在當戰事初停之時。社會經濟能力。爲兵災匪患所破壞。已陷於破產之地位。非經多年之休養生息。不能恢復元氣。在人民方面實屬無力任鉅額之實業公債。即使勉強可以承募若干。然假使地方資本。盡爲政府所吸收。則當國營大規模之生產事業尚未成立之時。而屬於地方及人民所經營之小資本生產事業。已無法維持或創辦。其結果必至使社會上之小生產事業。一時陷於停頓狀況。故關於第一項辦法。在限定之極小額數內或可實行。欲一時爲鉅額之募集。乃爲事勢所不許。

關稅自主已決定於一九二九年一月一日實行。屆時關於各國之條約問題。無論已否解決自可不問。在一般之觀察。以爲關稅自主當然可增加鉅額之收入。儘足以供給建設事業之資本。即使暫行等等稅率。亦可增加收入一萬萬元以上。不知關稅增加之收入。以供給政軍經費及清理將來已承認之合法的內外債爲大部分。供給以上各部分之支出而有餘。方能撥入建設經費。而且關稅完全自主。其政策必非財政的關稅。而爲產業的關稅。即將來之關稅收入。不能僅以增加收入爲目的。而以保護生產事業爲目的。既以保護國內生產事業爲目的。則稅額增加之比率。須視國內生產事業之情況而決定。決非可以認定增加關稅爲籌集資本之唯一方法也。是則於第二項亦不能認爲籌集建設事業的資本之絕對的方法。

以上兩項。僅可視爲籌集建設事業的資本之極小的部分。而其大部分則屬於第三項。即借入外資是也。遵照中山先生建國方略之各種計劃。在舉一端。其資本亦非十數萬萬不辦。合而計之。在百萬萬以上。不僅傾中國全國之財力。不足以任之。亦非世界任何富足之國家所能獨力經營。故非合國際的經濟力以經營之不可。至於關於借入外資之根本計劃。吾人前已言之。急盼中央爲公開之討論。以期無背於黨的根本主義。而免引起國際之競爭。

四集團之班師

北平訊云。第四集團軍前敵總指揮白崇禧。前曾電請中央班師武漢。日前已令葉琪第十二軍。開回武漢。葉軍第一師長門炳岳。第二師長何宣。昨日已率部隊開到北平。本日上午十時一刻。第二師長何宣。率所部四千餘人。由西車站乘兵車三列開往武勝關。第一師兩團。亦正候車輸送。復據本日由唐山來平某軍官談云。白崇禧總指揮。因前方駐軍甚多。軍費給養。籌措困難。前曾電請中央將第十二路軍調回一部。日前葉琪第十二軍已全部開拔回鄂。刻並令周斕第十七軍。魏鎮□著。英美護兩師 開回漢口。韓同長沙原防。至在前方軍隊。僅留七師。特月軍費。減至七千萬元。白崇禧本人。亦擬與張學良會晤。將一切問題商妥。俟奉熱易幟後。即返回武漢云。

又云前總部第十二軍班師回鄂。業誌各報。玆悉蔣介石因熱河問題。尚未解決。昨『十四』特電令暫緩開拔。所以昨日即無四前總部南下之兵車。僅有北平號鐵甲車一列。由隊長段廣清率領。於上午九時過津赴漢口。然二三集團仍有調動。茲分誌於左。

第三集團騎兵第十一師第三團長葛武成。由沙河率全團。於前夜十時過津赴德州。又第三軍副軍長黃臚初。由唐山專車於夜十一時抵津。又第九師八旅十五團團長趙耕畔。由北塘率全團。昨日上午九時過津赴北平。第二集團第八方面劉鎮華部某營。於前夜十二時由新安乘民船來津。赴宜興埠駐防。又駐還安之某營。於昨日上午八時抵津。搭民船赴保定云。

范熙績由蘆台抵平

北平訊云。代理三十七軍軍長范熙績來平。同行者有夏威及廖磊。據聞此行任務爲接洽所部防地。及給養等問題。

又云第二軍團第三十七軍長范熙績。因與閻總司令及第二軍團參謀長阮肇昌。協商所部給養防地問題。特於今晨由蘆台防地來平。范氏專車於二時四十分到站。在車站與記者簡單談話。茲誌大要於後。

▲…問軍長此次來平防務。可得聞乎。

▲…答鄙人此來。係爲與總部行營方面。及阮參謀長接洽防地。及給養問題。今晨五時（由蘆台防地動身。因軍部已移至該地。

▲…問第三十七軍最近駐防何地。

▲…答敝部軍隊。於軍事結束後。即移防唐山。蘆台。第三十七軍陳耀漢。第三獨立師。於參加唐山大檢閱後。亦于十一日開到蘆台。其餘各部。散駐寧河。東豐臺一帶。

▲…問民軍長何時離平。

▲…答大約在平勾留一星期。候與陳雪軒（調元）總指揮晤面。昨接陳來電。謂決於本月十六日由浦搭車北上。一切問題須待陳到後協商。第三十七軍不久並擬班師回皖。談至此。范即登車赴南兵馬司第二軍團總指揮部云。

江蘇財廳裁併各稅所

南京訊云。江蘇財政廳長張壽鏞對於裁釐。早已計畫實行。惟以各省情形不同。事實上未能一律。曾於全國裁釐委員會中。一再表示意見。現於十內 先行通令各稅所。分別裁併。計共裁撤總局所十九處。爲各省裁釐之先聲。茲將蘇廳通令探錄如左。厘金之設。爲吾商民苦累久矣。誅革新稅制者。莫不以增良稅。廢惡稅爲主旨。故裁厘政策尸爲政府不易之方針。然遲遲未能實行者。要以國用所繫。不得不先籌抵補之策。計惟抱定方略。循序漸進。本廳長對於裁厘之議。必欲實行。已遵命總理遺訓。將稅目之涉於苛細者。一律免除。其第二步即將稅所酌量併十分之五。各局所原有之分卡。汰七留三。蓋稅所病民之主因。第一在節節設卡。層層剝削。查驗愈繁。留難益甚。爭競愈烈。折減益多。病民蠹國。此爲厲階。茲經本廳再三考慮。無損於國。有便於商。莫如先行裁併各稅所。即自十月一日爲始。將江寧船捐局裁撤歸併江寧稅所。荷花塘稅所裁撤。歸併瓜泗稅所。瀏郡稅所裁撤。歸併實高稅所。姜東稅所裁撤。歸併泰興稅所。阜寧稅所裁撤。歸併鹽城稅所。如皋稅所裁撤。歸併南通稅所。海門崇明兩稅所裁撤。該兩處收稅無多。另由本廳暫行設置收稅員。蔣壩稅所裁。撤歸併揚泰車稅所。崑太稅所裁撤。歸併五庫東稅所。閔行稅所裁撤。歸併青浦稅所。同里震澤平盛三稅所合併。名日松江稅所。江陰稅所裁撤。歸併常熟稅所。吳淞稅所裁撤。歸併吳淞鈞船捐局。運北統捐局裁撤。歸併丹徒稅所。共計裁撤總局所十九處。其餘暫仍其舊。

閻錫山南下仍無確期

北平訊云。據平津衛戍司令部消息。閻錫山因中央迭電催促入京。決於三五日內首途南下。總部行營總參議何成濬。亦以東北戰事業已告一段落。有向中央陳述經過之必要。故決定與閻偕行入都。今晨有軍方某要人在衛戍司令部。晤參謀長朱綬光。詢以閻之行期。據朱謂。中樞改組。政制更新。閻當然有赴京之必要。但行期迄今尚未能確定。然估計總不出三五日云。再有蔣介石今日又有電致何成濬。囑代爲促閻南下。並謂。如最近期內不克成行。稍展數日亦可。原電如下。限即刻到。北平何總參議雪竹兄鑒。國民政府定下星期一日成立。百公（閻錫山）若來。展期數日亦可。盼覆。（下略）

劉鎮華將赴豫

北平訊云。劉鎮華對記者談話。謂現已奉馮玉祥電召。將赴河南。所部軍隊將。開往固安一帶駐防。並改編爲三師一旅云。

全國商會開幕

上海電云全國商會大會。今午二時在總商會開幕。今晚由滬總商會縣商會閘北商會歡宴各代表。

福建裁兵會議

北平訊云。國聞社上海十四日電福建裁兵會議。業已開幕。楊樹莊爲主席。

李宗仁返漢口

南京訊云。李宗仁十三日。離寧返漢。蔣介石昨晚在總部設宴餞行。

又云十三日午後。蔣中正偕宋美齡至成賢街五十六號送李宗仁行。李適外出。蔣宋逕登樓。由李夫人招待。談十分鐘而去。

又云李宗仁元『十三日』晚六時到四根桿子馮玉祥行轅辭行。與馮晤談。內容不詳。李夫人及隨員先上船時開。同行者爲吳宗慶。羅□鑑。會志沂。龍鳴皋。及副官秘書等。衛兵無幾。大部早回漢。

又云陳銘樞有偕李宗仁赴漢說。

吳新田任師長

北平訊。吳新田奉馮委爲暫編十六師長。昨有就職電到平。文云。奉第二集團馮總司令皓電開。陝西第十六軍改編。爲本軍暫編第十六師。以新田改任師長等因奉此。遂于十月一日在南鄭本部宣誓就職。新田漢南屯駐。三載于茲。媿若先鞭。冀循來轍。誓效忠于黨國。願僭作干絳棠。敬仰嘉謨。祇承明教。吳新田叩。

自由論壇

◆原稿概不發還◆ ◆須具眞實姓名◆

▲修改教育會會章之意見（君佚）（續）

三 現代爲人類解除一切不平等不。自由之時代。中國男女不平等。較任何國度尤爲厲害。如夫權之壓迫。教育之不平等。職業與工價之不平等不自由。已成爲中國數千年唯一的天然鎖鍊。本著人類共存精神。應須急謀解放。自應由教育會倡導。改爲委員制。則委員額較會長爲多。使女會員有作委員之機會則男女有平衡之可能。半數婦女脫去寄生虫之生活。有獨立之能力。夫之義務。可以減輕。社會上生利者多。分利者少。其秩序自易良好。實爲今日切要之圖也。

四 成謂教育會章程。乃教育法令所著載。驟然變更。似失去法令根據。而委員制在今日之奉天。於時尚早云云。殊不知教育法令。袁政府時代所頒佈也。微論其人已亡政府亦有變更。即使不然。則修改會章。載列於教育會章程之內。已予吾人以修改之職權。即使無之。則頒布法令之人之機關（但已不存在）則此會章將萬古不能修改乎。臨時約法。尚可變更。矧教會章。詎能墨守成規。不如更易。會章爲會之憲法。大會有制定之職權。常會即大會也。本屆常會。絕對有修改之職能。若以多數會員未列席爲辭。會中則一切案件。終無解決之期矣。其不到會是放棄職權也。又何說焉。委員制雖未施行過。然自理論上觀之。敢謂有相當之價値。若未經行過之事。即不去作。則嬰兒初生未興吃乳。果不食之。必致餓焉。以此方之。其說殊甚謬也。半載以還。最高當局。對於奉天政治。力謀改進。頗具修明之象。亦有委員制之組織。保安委員會及交通委員會最顯著者也。又何疑乎。

吾人評論事體。祇宜進除感情。使理知充分表現。冷靜頭腦。作深長思。教育會之修改會章爲是乎。爲非乎。亦惟當人當能辦之也。

生育　廣告

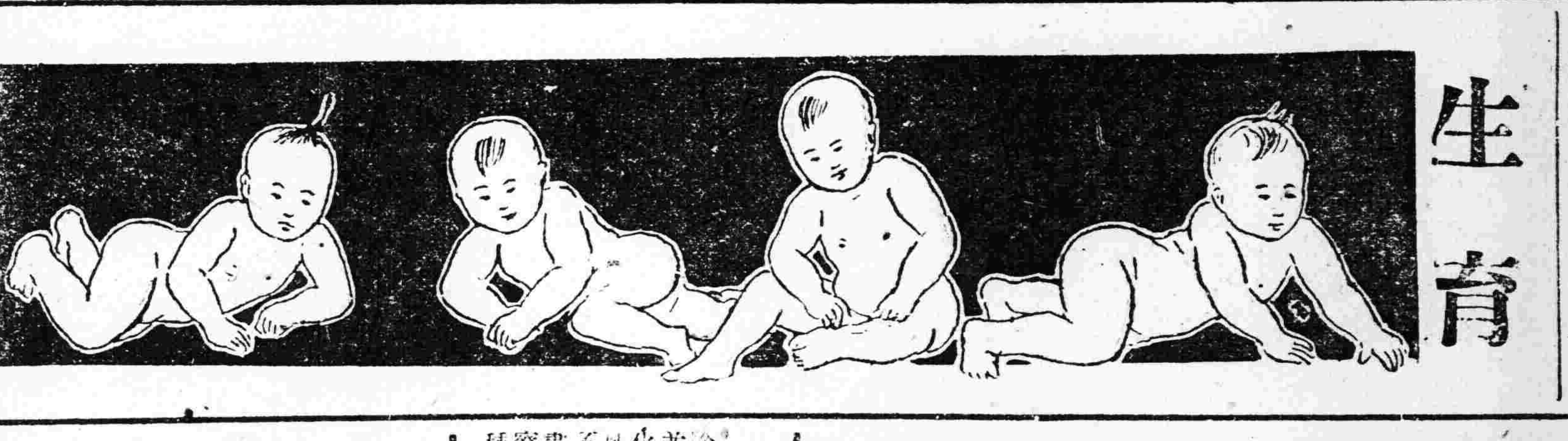

病馬不能輓車病人豈能生育所以欲求生育之道者。當然以康健爲先決問題。百齡機補片能使虛弱多病者。漸漸康健。開闢男女雙方生育之捷經。男子服之。生精固精。補充生育之實力。女子服之。生殖卵子。溫暖子宮。造就生育之基礎夫婦同服。一索得男。有意想不到之效力。

大瓶二元小瓶一元

上海九福有限公司發行 奉天分發行所 奉天大西邊門外 九福公司

▲國內外各大藥房均有出售

肺健則體强

深秋天氣冷暖無常苟不及時添衣寒透肌膚侵及肺部甚易治咳若不經心調治則肺癆肺炎痰喘吐血諸症相繼發生

利亞保肺露 是清痰理肺的良藥無論新久咳嗽乾濕頓嗆小兒百日咳等服之立奏神效老幼咸宜甘芳適口

每大/小瓶定價大洋二/一元

總發行所奉天大西邊門外 **利亞大藥房**

奉天城內分發行所 五洲大藥房 大成大藥房

恭頌農安監獄管獄員關君慶琳看守長郭靖柏王新民書記員高鵬翥□公德政 除積弊力謀改良對待犯人嚴而且寬道德爲懷並自備丹藥施捨以備救急注意衛生時同部屈檢驗化莠爲良計時施訓誨輒以忠義故事勉人悔悟自新日分賜犯衆詳爲講演以開感化犯等時聆清誨各悔前非不准嗜好煙酒近因天氣漸寒提前發放棉衣酌加囚糧書記員等忠厚老成作事認眞輔佐有方感謝察熱兩區治獄已年頗著能名此次來農良爲種種恩惠緘如難安特登報端以彰大德 管獄員關君慶琳公正廉明綠毫不苟蒞任以來辦理獄務剔每有犯人患病除立飭醫治外犯人衣食住諸求清潔爲自新並自捐廉俸購來善書多各悔前非獄規嚴謹許閱善書加囚糧總期溫飽所有看守長感謝犯人等仟洵不遜也此關君前在獄慈航因衆福星犯等受恩計公 農安縣全監所犯人全啓

天新祥綢緞顧繡莊廣告

本號新到秋季應需各種綢緞呢絨一律**八扣** 大出賣兼售日外高尙羔皮定價極廉如蒙賜顧無任歡迎

內廣杭州武林公司綢緞批發處 中國電話二四八二

奉天鼓樓南天新祥綢莊啓

藤田洋行

奉天浪速通 三層大樓

新式煖房用鍋爐放熱爐片鐵管汽門俱全

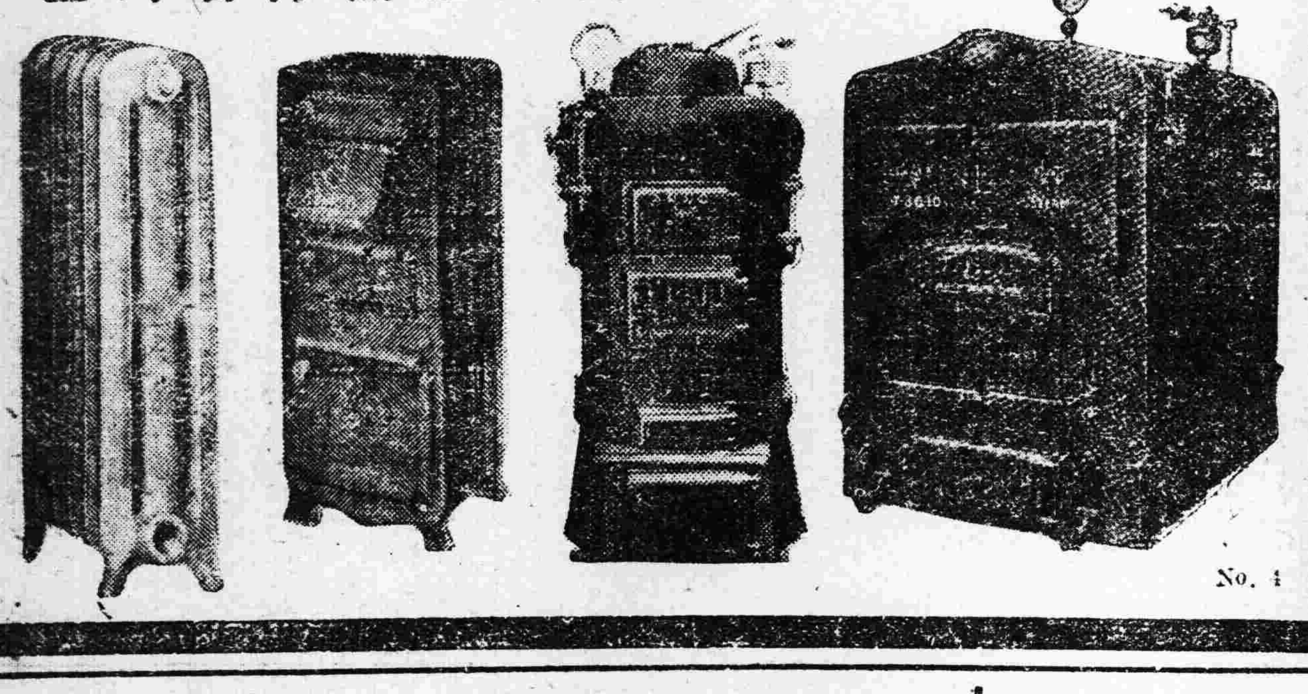

No. 1

(3)

飛鷹下奶藥名曰人造乳 連服兩瓶後母子不愁奶

每瓶現大洋壹元 特打現大洋拾元

各埠藥房均有經售

永年西藥房監製發行

外埠代理

奉天鼓樓南 大西門裡 小南門裡 大連 安東 長春 吉林 張家灣 雙城 江省

歐美藥房 歐美藥房 大吉祥 震泰報館 華西藥房 大生東 中西藥房 天保堂 中西藥房 華西藥房 華昌藥房 中西藥房 義信成 德泰盛

公主嶺 安達昌 三河餘 扶餘錦 富錦 佳木斯 拜泉 寧奎 同賓 穆稜

三合公 吉盛隆 同慶和 慶昌福 德慶魁 大德堂 盛與和 萬盛元 順興福 世升源 振業恒 福東

童名秀容

感謝老福春堂

樂仙膏良藥

蓋敝內人來哈七年餘總未生育因經血不按日期趕前或後行經肚腹擬滯疼痛白帶非常多去歲有友人介紹日劉氏樂仙膏治婦人經脈諸病奇効如神敝人亦未注意正逢客歲三月十五樂仙膏減價一半纔購一貼價匱大洋三元到家照方單用法樂仙膏貼肚臍上次日腹內見響白帶撤下至四天白帶都罄至七天諸病全愈身體殊爽經來月准受孕至於今二月產生女郎母女健壯敝歡樂非常特出保証感謝貴堂研究樂仙膏楊明四海確不虛傳介紹婦女患者病者買劉氏樂仙膏貼用功効最良逢初一十五收半價

敝人住濱江四道街東濱公司經理 **和震陽啓**

劉氏樂仙膏價目 大洋大貼六元 中貼四元 小貼二元一元 加料十二元 舊歷初一十五收半價

哈爾濱道外正陽十四道街 **老福春堂售處**

外埠各城鎮均有代理無處購買郵票代價將欵匯本堂原班寄奉

新任行政院各部長 十九日發表正式任命

（十九日南京發電）國民政府于本月開第二次國務會議決定行政院各部長人選發表正式任命如左

內政部長　閻錫山　　外交部長　王正廷
財政部長　宋子文　　軍政部長　馮玉祥
農礦部長　易培基　　工商部長　孔祥熙
教育部長　蔣夢麐　　交通部長　王伯群
鐵道部長　孫科　　　衛生部長　薛篤弼
國民政府秘書長　古應芬

馮氏歡迎矢田赴寧

（十九日南京發電）日昨國府外交部長王正廷招待駐滬矢田日總領事陪席之馮玉祥歡迎矢田氏來寧之談話略謂閣下今次來寧不過視察日的因之中日兩國間之隔膜可以除去有如撥雲見日之勢滿場歡悅愉快异常倘或從此程度進行所謂濟南事件及其他懸案當可容易考慮解決辦法云云

閻錫山決赴寧

（北平十九日發電）閻錫山決定本月內離平赴寧就任內政部長

出淵大使抵美

（華盛頓十八日發電）新任駐美日本大使出淵勝次偕同夫人於本日抵華盛頓

商震就任北平政會委員

（北平十九日發電）商震于本日就任北平政治分會委員

熊斌由滬赴寧

上海電。淞滬警備司令熊斌（十一日晉京。向國府報告扣留劉湘軍械經過。及警備區域情形。

中村男爵病危

（東京十九日發電）前關東都督樞密顧問官男爵中村雄次郎患肺炎病今春以來病勢增進陷於危篤狀態

日本預算會議

（東京十九日發電）昭和四年度預算閣議決定于二十四日起在首相官邸開會審議

中日交涉進行順利 雙方主張漸次一致 日政府將發出最後的訓令

（十九日南京發電）矢田總領事與王外交部長于本日午前十時會見關于解決一般的外交懸案彼此交換意見約亘二小時結果交涉情形順利進行預定午後三時再度繼續商議

又電本日午後三時再開續議之矢田總領事與王外交部長交涉晤談約亘六時間到午後九時散會其晤談內容謂除濟南事件關和問題外關於一般的諸懸案討論大綱就中條約問題中國側仍有固執強硬主張會議形勢一時頗呈緊張前矢田總領事始終以公正穩健之主張因之王外交部長亦反省讓步結果大體順調進行兩氏第三次會見定於廿日午後二時開會關於本日交涉問題之細則繼行討議將論及濟南事件折衝解決但矢田總領事預定廿日晚或廿一日晨一度由寧返滬俟日本政府訓令後携同最後案件赴寧再開交涉

又東京廿日發電田中外相于本日午前十時在官邸招致森外務官及有田亞細亞局長聽取關於矢田總領事與王正廷會見情形之報告對矢田總領事之請訓將發出最後的訓令

印度大臣更迭

（倫敦十八日來電）印度事務大臣巴肯黑杜氏現已辭職遺席已委丁務大臣畢爾子爵繼任

英機行踪不明

（倫敦十九日來電）駕駛小型飛行機在大西洋橫斷飛行途中之瑪克拉那爾杜少佐自出發以後消息至今不明一般人士頗懸念其是否安善

國府準備關稅自主 擬定明年七月一日實行

（十九日上海發電）國民政府現在準備實行關稅自主擬定明年一月一日先行發表宣言關稅自主其實行期與各國協商預定明年七月一日實施

孫科對美借欵批准

（十九日南京發電）孫科滯留美國時與美國資本團訂定之五百萬弗借欵契約本日經國民政府實行正式批准

日俄改訂郵便協定

（十八日莫斯科來電）日俄兩國關于改訂普通郵便之協定與包裹郵便之交換協定俄外交次長喀拉航氏與田中大使已于本日開會交涉關俄尚未參加世界各國之包裹交換郵便聯盟

法國採用一年兵制

（十八日巴黎發電）法國陸相邦爾威氏日昨在下院財政委員會聲明由明年度起實行一年兵役制度按從來爲一年半兵役現擬縮短半年法政府關于此項計劃迄今已達五年

不平等條約之桎梏宜如何脫却乎 〔徵文〕

完全徹底南北統一 運用政治手腕訂定互惠條約

王藍田君……『酬現洋三元』

水不探其源。無以知其量。事不究其根。無以知其非。此一人之事。一物之理。莫不皆然。矧大者天下。多者蒼生。欲防患於未然。補救於已逝。可不究其義。而明其理乎。

今夫所謂不平等條約者何？中山曰。不平等條約者。中國之賣身契也。國土以之而不整。主權以之而不完。實業以之而不振。經濟以之而破產。斯物乎其何由來耶。其誰掌握焉。吁。帝國主義是已。然則。此帝國主義之造成者何？要不外乎資本主義之發達。資本之集中由是原料以之而必收。市場以之而必覓。由是國界以之而突破。侵略以之而造成。及至此也。更加政治優越之兵力。地位超特之經濟。交相壓迫而束縛弱小民族。則不平等條約出矣。蓋在彼則曰。我人口增加也。土地缺乏也。出產不豐也。食品不足也。不得已也。非侵略也。亟謀經濟之力。並作侵略之實。既無悔禍之心。且作急進之圖。於是遂陷弱小民族於水深火熱矣。

我中華民族。以四億之衆。皇堂遺胄。古昔萬邦。徒講禮樂之義。不求科學之實。以致堂堂華國。被輕於異族。濟濟衣冠。不齒於列邦。列強環峙。虎視鷹瞵。既垂涎我五金之富。物產之多。經濟總前。武力援後。更欺凌我民族之弱。抗力之薄。所以自鴉片之役。近八十年來。接踵而忍受者。已再再而再再矣。雖然 吾聞之也物不平則鳴。水不平則動。來以不拒。拒則不來。國雖束於不平等條約之桎梏。豈無脫却之方乎。所謂其方者。一澈底南北統一。二喚起民族自覺精神。三順應世界潮流。運用政治方法。四制止武力暴動。力行宣傳工作。五實施完全主權。取消外人實業。如是則不平等條約除矣。

所謂徹底南北統一者。非形式之統一。乃實質之統一也。蓋心之使身。身之使臂。臂之使指。運用自如者。心身之統一也。國之行政。政之使民。民之動作。上下無礙者。國政之統一也。故主義不統一。則民無所從。是非莫定。非統一也。政治不統一。則分方割據。政令廢弛。非統一也。經濟不統一。則社會紊亂。民生慌張。非統一也。於是有其國。乃無組織之國。有其民。勢等散沙之民。如斯則國內尚不自安。更何以脫却不平等之條約乎。故南北統一。貴乎澈底者此也。

所謂喚起民族自覺精神者。不平等條約。實由無此而致也。蓋神州華夏。古稱天朝。歷史四千。縱橫萬里。夷狄是膺。荆舒是懲。凡懲不臣之邦也。從無民族之爭焉。各自爲利。相沿自今加之滿洲入關。愚民政策。致我民族。如入林之鵬。睡夫之虎。不思翱翔乎九霄。鵬鶩乎四海。以致完整山河。零亂破碎。錦繡乾坤。穢汙泥染。故政家輒曰。文明古國。以民族精神衰微而滅亡。弱小民族。以民族精神振作而強大。此日人爲我之前鑒也。矧彼國家。昔亦爲束於不平等條約者哉。故我國欲脫却不平等條約。端賴乎此也。

所謂順應世界潮流。運用政治方法者。當此民權民生緊張之時。國權國土不讓之秋。國內特權階級者。尚在打倒之列。況被壓迫於異族乎。故世之弱小民族。聯合呼曰。打倒帝國主義。打倒經濟侵略打倒走狗軍閥。普遍宣傳。此勢也。實已躍躍然。與帝國主義作破釜沉舟之最後抗突。夫此時也 帝國主義。既懼弱小民族之力。摧己政治武力之鋒。復恐境內已國之民。從事社會革命之動。此潮流之趨勢。無可諱言者。雖然騎虎不下。既得難捨。徒以力爭。不如理喻。所謂示之以剛。克之以柔。以民族之精神。作政治之援助。此取消不平等條約。計之妥而行之萬全者也。

所謂制止武力暴動。力行宣傳工作者。當此民族精神漸振。潮流趨勢已許。抗力之生機。自非可阻抑者。然不知帝國主義之造成。既以資本之發達。經濟之侵略而致。是其背景不可以怐擊。不可以衝鋒者。現武力之効。雖能傷其一部。不能毀其全體雖能揭其走狗不能毀其全身。故當力行宣傳。使弱小民族。盡知帝國主義之惡。持志養氣。久抗不懈。則打倒帝國主義。取消不平等條約之工具成矣。況善惡之流傳。速於置郵而傳命哉。不然。死一來二毀破建新。吾未見其全也。

所謂實施完全主權。取消外人實業者。乃取消不平等條約之工具既成。方法既定。我以正當要求之前進。使彼不已而退却也。行我主權。復我舊觀。然後盡去片面協定而訂互惠條約。則不平等條約之桎梏。於是乎全部脫突。雖然外人實業。猶不可使其獨存也。何者。我國實業。夙稱幼稚。資本素感缺乏。無爭衡者。尚不能自立。況有資本之來源無窮救濟之方法無礙。在我境內屹立外人之實業乎。其礙我之經濟發展。實業之振興也必矣。且誰阻其不再由資本之集中。而施經濟之侵略由經濟之侵略而施帝國主義之掠奪。更進而再迫訂不平等條約乎。此所以特宜注意者也。嗚呼。時乎不再來。時哉弗可失。欲取消不平等條約之弱小民族。盍興乎起哉。

陳調元部縮編

上海訊云 陳調元部改編。陳調元宗後十七日赴平。又云。蔣昨約陳調元談陳部縮編事。

河北積極剿匪 商震在平開清鄉會議

北京訊云。河北省政府主席商震。十二日到平後。對於河北省剿匪清鄉事宜。積極籌劃。並在東城帥府園。設立剿匪總司令部。本日下午二時。商震在總部招集所部各師長會議。討論分配河北全省剿匪區域計劃。商震臨時因閻錫山電召協商要公。改派參謀長李鏡容充臨時主席。至協商內容。已據閻係方面透出消息。所有保定。北平。大名。津河。盧龍六區。派楊效歐担任保定區。趙承綬担任正定區。李服膺担任北平區。段樹華担任津河區。大名方面由劉鎭華第八方面軍。開回一部擔任。盧龍方面。刻尚未定。商震並決於日內再召集會議。在一個月內。編成剿匪軍六師。分區擔任云。

熱河問題尚一時難解決 兩軍前方情勢頗呈緊張

北平訊云。據第四軍團消息。關於熱河問題解決。四軍方振武接到中央來電略謂。熱河與奉天有連帶關係。自亦必出以政治手段之解決。揆其意似在使國軍暫緩以武力進攻。不爲方氏以奉軍既積極佈防。國軍爲防意外。亦必對之有相當準備。茲四十七軍高桂滋部。已開抵喜峯口曹路口。與隆山一帶三十四軍阮玄武部。已開到古北口。長山峪一帶。最前方與熱河奉軍。相距僅十餘里。駐北通州第四十二軍吳杰部。亦已開赴前方。雙方情勢。頗呈緊張。似此則熱河欲完全以和平手段解決。據一般觀測。恐亦難能云。

又云。熱河問題醞釀甚久。頗爲一般人所注意。近日報載已有將中正令方振武進攻之說。茲向四軍團探詢。據河戍鄰特談稱。熱河問題。張學良曾擬將湯玉麟撤回。而在高維嶽。戢翼翹。于芷山數人中擇一代之。然熱民以張學良此舉爲換湯不換藥辦法。依然反對此次余至遵化。寬城子一帶之難民均紛請討伐但國府以此項問題頗關重要。尚在觀察情勢。並未決定。現我方駐古北口之三十四軍阮玄武部。仍駐原防。亦無進展。至四十七軍高桂滋部。則在三河縣。邦均鎭。薊縣。馬新橋。石門鎭。遵化。喜峯口一帶。並有一部駐紮馬蘭峪。協助地方剿匪。騷擾頗甚。寬城子現駐奉軍騎兵一團。我軍在未奉命令以前。當守原防。總之不再進展。外傳將已令方總指揮進兵討伐。余尚無所聞。恐無此項命令云。

山西交通恢復

太原訊。交通大隊所屬之汽車。本有大小汽車一百餘輛。若在無事之際。南北西三汽車路。每日均能開行客車數次。然此價值。則較火車爲昂。但旅行者尚稱便利。自年前戰起。當局即令將各路客車。即時停止。所有汽車。盡須辦理軍運。當時行旅大感困難。迨至戰事終了。軍運亦即停頓。然汽車十有八九均已破壞不堪。當局鑒於汽車爲今日交通之利器。戰事業已終了。軍運亦告停辦。而各路客車。必須急謀恢復。以利交通。曾令該隊。將破壞各汽車。速迅加工修理。俾期早日開行。該隊奉令後。當即續極進行。現據該隊消息。所有此次破壞各車均已修整完竣。當局前向天津購買之新汽車卅輛。計日下到省者。已有廿三輛。其餘七輛。日內已可運到。刻下車輛異常充足。故各路客車大有恢復原狀可能。現決定於明（十日）日起。所有南北西各方客車。即行開始售票。但仍照從前舊例單日開雙日來云。再前有商人李自請。請辦之商辦長途汽車。自經建設廳。轉呈省政府批准後。該商即已積極進行。惟因內中討論手續太多。實現之期。尚須時日。對於佔用公路。將來路捐如何繳納。實爲此中一大難題。聞建設廳對於該商將來應行遵守章程。日下正在起草。以俟擬妥。再行轉呈省政府批示後。該商方能着手開辦云。十月九日了凡。

粵省共禍損失

廣州訊云。去歲共黨作亂。粵省各屬。莫不受其荼毒。就中遭害最甚者。莫如東江之陸豐。其次則爲南路瓊崖。又其次則爲北江碎石曲江等處。災區如是之廣。失業者如是之多。被燬屋宇。到處皆是。其狀慘實爲空前所未有。現最近確實調查。僅屋宇（每間泥屋以一百元計算磚屋以四百元計算）二項損失。總計已在一萬零四百餘萬元以上。東江陸豐所屬新田。東海。碣石。甲子。河田。南塘。金厢。大安。湖東九區。共九百七十二鄉。被災戶數四萬七千六百八十五戶。無家可歸者。二十三萬五千七百七十九人。被匪殺戮者。九千七百六十八人。因災失業者。七萬五千八百零九人。田園荒蕪者。一萬三千二百七十六畝。災狀之慘可謂極矣。至南路瓊崖各屬之損失。官方迄未調查完竣。但該處當共匪發生時。勢甚猖獗。兵殺匪。匪殺人民。約計死亡四萬餘人。焚屋萬餘間。滿目瘡痍。迄未恢復。其餘北江碎石曲江一帶。死於共匪毒燄中者約二百餘人。焚屋千間左右云。

江北匪禍猖獗

南京訊云。睢寧等縣公民呂席珍等呈軍會。江北刀會與共黨聯合勾結。如睢寧之史大臉。宿遷之許良思。東海之姚化龍等。均爲刀會首領。動輒聚衆數千。肆意刧掠。請派隊痛剿。軍會以各該縣均屬徐海剿匪司令防區。當令劉峙派隊剋日肅清。又灌雲縣長張光弼呈。曾受積適命援亂江北之匪首張秀章。前經國軍剿抄逃竄。現復率衆潛回海州。以灌雲東南爲大本營。四出騷擾。民不堪命。呈會已令第九師蔣鼎文剿辦。

中國最近外交

北平訊云。英美法義四國公使。因寧案業已解決。關於修約問題。各使預備在最短期內。與國民政府外交部開始修約交涉。各國公使並以國民政府將於明年一月一日宣布實行關稅自主。在此三個月內。即行開始交涉。如時間過短。卽仿照中德先例。成立一簡單協定。英國公使藍溥森。對於修約之全權代表。尚未接奉本國政府訓令。故南下日期。至今未定。已先訓令南京總領事鄰列德。上海署理總領事康斯定。與國府外交部時時交換意見。至於交涉修約步驟。英使已於前數日派上海總領事巴爾登。返回倫敦。與英外部接洽一切。巴爾登將于本月杪返回中國。中英條約交涉開始。當在巴氏回華以後也。美國公使馬克謨。對於修改中美條約。尚無若何準備。惟以國民政府外交部業已正式向各國宣稱十八年一月一日。即實行關稅自主。日前特訓令上海總領事克銀漢。向國民政府外交部交換意見。中美修約交涉。最短期間。尚難有具體進展。法國自中法寧案解決後。法代辦高斯嫩即將全文電告巴黎。刻已接到復電。中法寧案協定全文。定星期一二公布。協定內容。仍以修訂不平等條約爲條件。法代辦對此。已電法外長白里安。請示訓令。據法使館韓德威參贊談稱。中法修約交涉。法政府仍決任駐華瑪太爾公使爲全權代表。瑪使定十月底。自巴黎京城來華。將在南京與國民政府談判一切。但法國新任之越南總督巴斯里氏。亦因中越商約問題。已請法政府與中法新約同時談判。義大利公使華雷。十四日夜由巴離平南下。事前外長王正廷曾來電表示歡迎。日使芳澤。因濟甯懸案均未解決。中日條約問題亦獨與本國政府及外交當局磋商。已定十八日離平。搭乘平奉車到津。轉乘長安丸返國。中日外交懸案解決之期。當在芳澤公使歸任以後云。

任部小數逃竄

津訊云。第三集團第四師任重部。前已改編爲國民革命軍第三集團暫編第九團。近奉天津警備司令部命由小站調往馬廠訓練。該部奉命後。已於日前全部開始開拔。行經距馬廠二十里十八堡地方。突有該團第三營營長王連仲。率該營武裝官兵六十餘名。向該地東南方分頭逃竄。後據駐附近一帶之第十五旅段樹華部報稱。該逃兵已經過小站。更換便衣向東北及西北方面逃去。卽已通令沿河各該部隊。嚴行檢查渡河行人。以期截獲。警備司令傅作義接到此種報告後。於日昨（十三日）特通令憲兵司令部及公安局轉飭所屬一體查緝。茲錄該令原文如次。

爲通令事。查第四師任重部。已改爲暫編第九團。由小站開赴馬廠整頓。茲據任團長報稱。該團第三營營長王連仲。率官兵六十餘名。分向該地東南方向逃竄。據第十五旅段旅長報告。暫編第九團第三營一部官兵。携帶槍枝。由小王庄逃回中堂。復換着便衣。繞過小站。向東北及西北方向逃散各等語。除令第五第二十四兩師飭屬剿辦外。如在津附近查明佩帶前暫編第四第三團符號（即在逃之第三營）官兵。着即一律嚴緝。送部究辦。以肅軍紀。合亟通令。飭屬一體遵照緝查爲要。切切此令。

朱培德返贛後之新政 裁撤統稅及商捐 解放商民之痛苦

南昌訊云。省政府主席朱培德由京回贛後。即積極爲建設新江西之表示。二十七日在歡迎會上。演說縮減軍費十分之四。來做建設事業。在一個月內。即可辦到。中國稅則之不良。亟應改訂。現與財廳長黃實商量。將江西內地統稅及商捐。一律撤消。另訂一種適合民生原則之稅則。以資挹注。今日紀念週中。朱培德作政治報告。謂關於軍事之如何結束。土匪之如何肅清。財政之如何整理。吏治之如何澄清。等等綱領。固已確定。並須有更進一步的施政辦法。才能實現綱領。今後在消極方面。要謀補救。在積極方面。要圖建設。在過去之用人。都存五日京兆之心。感着無所保障。今後要有一個具體辦法。規定工作步驟。使各職員存有一個長久之觀念。然後事才能辦好。又大家對於法律觀念。非常淡薄。社實非好現象。要知國家若無法律則一切情事都行不通。所以做工作之同志 一方面工作上要有保障。一方面要絕對的奉公守法云云。過後即開第一百卅九次省務會議。楊賡笙卸代行主席職務。除討論各例案外。財政廳長黃實提議。（一）擬裁南昌等卅六統稅局案。議決通過。定本月十五日實行。計被裁撤之統稅局。爲南昌南昌郵包。二江口。白口塘。硝石。市議。濟灣。瑞洪。謝埠。宜春。廣昌。新鄉。李家渡。角山。廣豐。都昌。南城。上饒。良口。姑塘。信豐。德安。瑞昌。古縣渡。窰門領。星子等二十六處。（二）擬裁撤內地商捐案。議決通過。內地商捐。爲軍閥時代鄧如琢手中所創辦。爲全國所無者。革命軍入贛後。首先廢除此項商捐。旋因繼續北伐。需欵孔亟。乃暫于恢復。迨全北伐成功。全贛商民乃起而爲廢除商捐之運動。九江因而罷市。南昌繼之停辦貨物。上海等處更爲開聲相應。呈請國民政府工商部政部批令裁撤。省政府方面。亦一再請願。大有不達目的不止之勢。故朱培德到省。即表示十一月一日決即廢除商捐。（三）擬裁撤米捐總分局及查驗所案議決通過。此三要案之議決在贛省實爲破天荒之盛舉。蓋裁厘加稅呼號已久。今贛省首先實行。影響全國。而促成關稅自主之根據。亦一快乎。又在革命之進程中。政府爲裕收入計。一律將統稅作爲包辦。以之而有四包二包三包之情事。人言云云。今既裁撤。則可根本解決也。

熊式輝部担任贛西防務

南昌訊云。贛省赤禍。以贛西爲最。現雖寧岡永新及萬安遂川先後收復。然朱（德）毛（澤東）殘部。仍逼隔於井岡山一帶。稍一疏虞。卽乘隙而至。自熊式輝之第五師十四旅調防贛西後。第五路軍第三軍之第九師。第三十一軍之第二十七師。均集於吉安。一面從事改編。一面居中策應。如遇前方剿匪有必要時。仍必會同周旅（卽五師十四旅）劉師（劉士毅部）協力助剿。至周旅餉項。原由中央開支。每月僅由贛省政府協助臨時費六千元。省政府昨接蔣介石來電。以周旅全體官兵月需餉共六萬餘元。緒由贛省金庫支給。朱主席業已覆電照辦。是爲贛西防務問題。前被共匪焚殺。受災奇重。所有本年田賦。奉令全部豁免者。爲遂川。萬安。寧岡。永新四縣。僅予免三徵七者。爲泰和。安福。萍鄉三縣。贛省政府據萍鄉駐軍第廿一團蕭團長希賢有日代電。謂免三征七。無補災民。請將減免原案。改善辦法。仍舊十足完糧。以七成解繳金庫。以三成認眞調查被難寒苦之家。按其災情輕重。分別撫卹。以資實惠。現閱蕭團長電稱。不獨無補貧民。且爲富戶增利。國爲民有。凡民稍有不便。卽非心所能安。允宜博訪周諮。隨時改善庶幾不損國帑。而利災民。比卽議決照辦。並佈告被災各縣知照。財政廳以茲事體大。舉措動關本省收支全局。特向省府請示三點。經省務會議議決。第一點改善辦法。以泰和安福萍鄉三縣爲限。至遂萬寧永四縣。既經全部豁免。當然不在此例。第二點請決留縣撫卹之三成。准按實征之數計算。附稅自當一律辦理。第三點留縣酌定辦法云云。在文出案內。留縣撫卹之欵。此關於善後方面者。至省政府因有人在京控告剿匪不力。特將擊散寧岡一帶共匪。及辦理地方善後。並將函請駐軍暨湖南省政府切實剿辦各情形。陳報國府察核在案。現奉國府第一第二九號指令云。呈覆奉發陳家駿等呈。爲匪禍蔓延。請飭會剿案。特將各師長先後電告肅清情形。察核由。呈悉。據陳擊散匪徒及辦理善後情形。殊堪嘉慰。惟據報該匪等現又竄擾湘邊。應咨商湘省會同兜剿。以絕根株。而安閭閻。是爲切要云云。

經濟欄

〇連新豆上市踴躍

據連埠消息今年新豆上市較上年形旺 即自九月十八日至月底到連之數額計一百五十三車自十月一日至十九日午前接到九百十一車共計一千六十四車較之上年同期約加一百九十一車

〇東鐵運新豆概况

待運者百餘車混保成績極佳北滿新豆已漸上市據東鐵沿綫待運及寄託混保大豆之狀况調查待運數量自十月一日起至十日止現在東鐵沿綫各站待運之概數如下△安達計四十車▽雙城堡計六十車△三岔河計卅車▽陶賴昭計六車△窰門計四車合計一百七十車混保成績本月上旬在東鐵沿綫各站寄託混保之新大豆共計七十車就中以東鐵南綫出產者占大部份餘三岔河有四車不合格餘均品質優良其數目如次雙城堡六車三岔河三十四車陶賴昭十車窰門卅車合計七十車

〇東省之硝子工業

洋貨進口因而激減 條件俱備發達速度

東省所消費之硝子當初多賴美比各國貨之輸入惟日本硝子工業之發達以來上項各貨銷路漸爲日貨所佔至今殆沒其影惟近來滿洲硝子工業頗形發達產貨年益加多殆有日貨亦將驅逐之勢試將近八年間日本硝子類進口統計于民國計七十八萬三千二百二十四海關兩于十年計六十二萬一千九百二十九兩于十一年計四十六萬二千八百七十五兩于十二年計三十六萬七千六百八十二兩于十三年計三十二萬七千七百零五兩于十四年計四百十三萬五千三百九十六兩于十五計年四十一萬八千七百七十二兩于十六年計四十一萬四千一百六十兩查東省硝子原料之富裕成分之優美工資之低廉燃料之低賤氣候之寒冷等條件俱備東省硝子工業之前途頗有發達之命運再者現有硝子工廠以大連窰業會社昌光硝子會社爲主均係日僑華僑無一此項經營殊爲遺憾云

〇美粉已運到滬說

坎拿太麥收頗裕今年可以外運數額約一千餘萬噸北米亦傳豐稔美粉之運來中國必有起色一節曾誌本欄茲據上海十四日消息據得確息美國定貨洋麥已有三船抵埠在吳淞口報關預定今日駁廠起卸按此貨係福新麵粉總公司涉購者餘貨尚有續到云云

粉市見軟緣美電近遠各期均小两角而本埠喧傳之美粉美麥抵埠後計查有廿萬左右故人心大弱因此開盤即見疲態午後多頭方面有一部份忍痛售去而廠方續有拋出致各月期均爲步軟

氣象

本日預測　晴　南西風
昨日溫度　最高　一六度〇　最低　〇度八

恭頌十八旅十九團一營營長趙奎榮之德政

拉林胡人以來夏匪四伏距城四五里許即綁票傷人境內商民驚惶萬狀幸十八旅十九團一營營長趙公奎榮同齊連長等帶隊六十餘名來拉不辭勞苦夙夜偵察於舊八月初十日率隊至多歡站探知匪巢遂過河至高家樓與匪接仗尾追步擊十五六里

恭頌陸軍第四十七旅六十一團營長官佐士兵等之德政

夫兵由火不戢自焚求一恩威並用教練有方者洵屬寥寥有之其惟我陸軍第六十一團一營營長佟士斌二營營長柳惠風三營營長設義用智官佐士兵等該軍自開駐敵鎭以來其對待商民則言語溫和 …… 上峯命令調歸新民原防會起師在即恨攀轅之無由回憶德政耿耿於懷謹具事實大概登諸報端藉資頌揚 大民屯商會暨衆商號等謹頌

委任分館經理啓事

逕啓者茲委任劉文宣爲敦化……

取消分館啓事

逕啓者敝報吉林省山河屯分館經理鄭祥永因事取消經理資格嗣後與本社完全脫離關係特此登報聲明 民國十七年十月十八日 本報營業部啓

菊花廉價出售

菊花大家南菊花園主人今到此地攜來日本菊花三百餘種之珍花頃見開花特擬廉價出售良好機會願同好諸君幸勿失之交臂也

奉天萬芝堂茸蔘莊

本堂發賣川廣藥材湯劑飲片丸散膠丹一概俱全　本堂中國電話壹千壹百四十二號

蔘茸補腎丸

此藥專治男子先天不足後天虧損少年破身太早房勞過度腎虛腎寒精輕如水不能種子陽痿不興與而不久夢遺滑精腦髓空乏腰痛耳鳴精神短少自汗骨蒸以及婦女經脉不調赤白帶下下元虛冷久不孕育等症服此藥添精種子壯陽補腎大有奇功每匣現大洋一元一打拾元整

立止咳嗽藥

專治男女老幼諸般咳嗽不論年深日久虛損勞傷咳嗽吐血痰中帶血傷力咳嗽肺虛痰喘睡臥不安飲食少進內傷外感肺經不清此藥善能止咳定喘養血清痰能補能和能清散管保去根永不再犯立見功效每付現大洋四角拾付三元五五付一元八角

神效虎骨酒

專治腰腿疼痛手足麻木半身不遂五勞七傷服此酒神效每大瓶現大洋二元中瓶一元

開胃止痛丸

專治男婦心胃疼痛胸膈脹滿飲食無味嘔吐惡心寒積肚痛等症服之甚效每付現大洋三角每拾付二圓五五付一元參

雙合化痞膏

專貼男婦諸般積聚心胃疼痛胸膈滿脹氣逆不舒泄氣瀉痢疾遺精疝氣腰腿疼痛手足麻木小兒食積痞塊下墜脫肛肚腹疼痛常貼此膏化痞消積速效每貼現大洋四角

保胎健母丸

專治婦人久患墜胎者或一次二次或受孕之後久服此藥萬勿墜胎之患誠屬保胎之良藥每匣現大洋一元二角

牛黃上清丸

專治上焦風熱痰火內發言語繁亂或頭肢暈咽喉不利風寒身痛聲寒不通口燥舌乾四時瘟疫眼目赤腫耳鳴等症服之神效每大盒現大洋一元小盒五角

宋氏救喉散

專治咽喉諸症單雙乳鵝喉瘟疹痘毒纏喉花柳攻喉或腫破爛漿水不進吹之立見功效每大瓶現大洋陸角小瓶參角

總號 ▲宋子岐楊名聲孔益忱　應症分號 ▲李豐民　應症本堂開 奉天省城　萬芝堂謹啓

（此藥各埠均有代售外埠函購郵費自備）

極有精力及健康

即美女牌葡萄乾也若得時常愛用

此家庭平素做菜的菓子

美女牌葡萄乾

則其品質實在優良並且消毒亦甚清潔不惜重資多年努力販賣之商標美女牌葡萄乾並且販賣全球極有信用之品質勿與其他商標者混合請認明爲要

全滿洲總代理店 一手輸入元 大豐洋行 電話四二五三

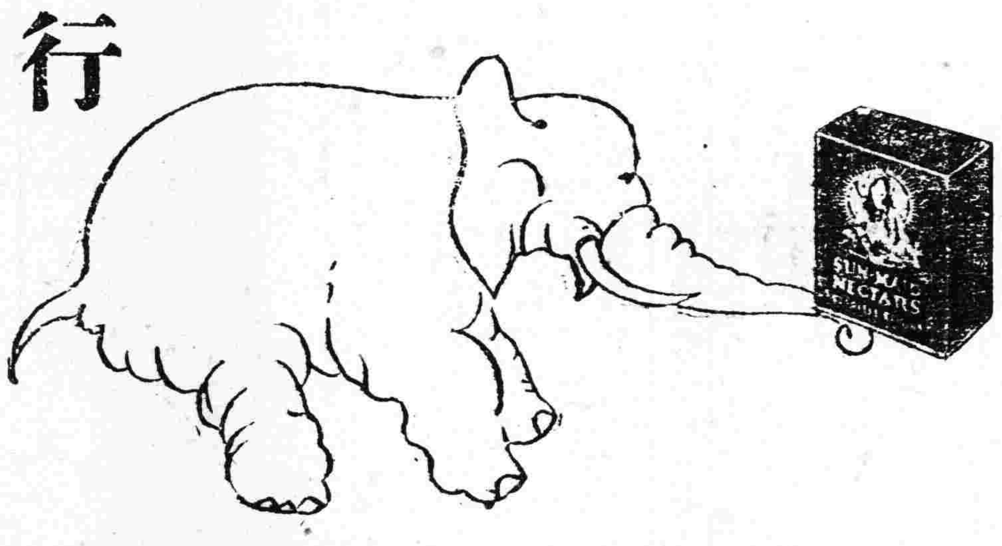

美女牌者販賣店 皆有信用之商店

哈爾濱裕慶德毛織工廠專銷部

大贈獎 两萬元

註册商標 太少獅圖

開獎在邇請爲注意

寒露乍凝。肅霜漸冷。轉瞬間。又將冬至令節矣。値爲

提花毛毡大贈獎開獎之期 諸君豈猶憶及否耶

特再敬告 希各注意 發財良機 幸勿失焉

頭獎 獨得大洋壹千元的獎品　二等獎各得大洋五百元三等獎各得大洋壹百元其餘能中獎者數目總多不及細載

本年冬至節 即陰曆十一月十一日 陽曆十二月廿二日 在哈爾濱當衆開獎

凡買提花毛毯一床即贈獎券一張 各埠均有代售 賜顧一律贈獎

本廠所織駝絨毛毯各種原料。粹純是用中國出產之羊毛。而提花毛毯。尤屬織造精良。顏色優美。花樣翻新。春秋四季。適用咸宜。家居旅行。特別方便。贈送親友。陪嫁姑娘。迎娶新婦。以及喜壽喪。儀獎作禮幀。最爲雅觀。洵爲有益社會惟一之良品。種類繁多。定價極廉。政府注重商工實業爲懷。特准概免稅厘。本廠謀提倡起見。不惜鉅大犧牲。特別贈獎。所以購者爭先。咸屬熱心[illegible]。賜顧賜顧。曷勝榮幸。

本工廠專銷部 地址哈爾濱道外正陽八道街口二十道街

本廠分莊 上海法界吉祥街 天津北馬路獅子胡同 奉天省城小西關

▲彼常康健兮，樂在其中。

▲笑聲四溢兮，此煦煦之春風。

▲飽嚼縱談兮，倍歡悅而娛樂。

如此愉快之人物。用何術而致此。蓋其早晚常服第威德補腎丸。故能腎強，血清。腦健，體強食慾盛而睡眠酣。宜乎樂在其中矣。

●君試早晚各服一丸

第威德補腎丸

●保能如此康健愉快

新到 巧拿淋 美國

主治 五淋白濁。便尿不清。尿道潰爛。小便困難尿中混血。尿道閉塞。膀胱發炎。疚濁重症請購試之定能應驗如神一瓶除根永不再犯

這是空前未有之新發明淋濁除根聖藥巧拿淋丸(Gonorrhoea Tablets)專治疚濁淋症醫藥無效或時愈時犯試服此丸定可斷根因該丸內含三大要素即一純檀香精(Sandal)(二)沙腡爾(Salol)(三)(梅天靈藍 Methylen Blue)此三種藥品均係殺菌滅淋清掃尿毒之貴重藥料凡各國醫學博士無不稱贊爲決妙之品

代理店

奉天五洲藥房 奉天中西大德生 奉天歐美西號 奉天歐美東號 奉天大吉祥 奉天北市場恆濟堂 奉天大西關泰和堂 奉天同德西藥房 奉天利亞藥房 四平街天德堂 四平街裕慶長 四平街增順新 四平街德慶興

洮南德慶仁 洮南永和堂 洮南和發藥局 遼源大德慶 遼源廣生堂 通遼德聚成 通遼和發藥局 八面城德慶同 八面城和發增 范家屯天德新 范家屯天德慶 范家屯瑞生祥 新民屯新發德 清帮子廣生堂 錦縣福陞永 錦縣福金生

義縣大增號 綏中東和祥 山海關公和堂 開原德祥厚 開原德泰臨 開原生全堂 鐵嶺福合盛 鐵嶺合發久 昌圖德泰玉 公主嶺三合公 千金寨信仁堂 本溪縣春興堂 本溪縣慶和誠 雞冠山德厚興 鳳凰城大生恆 鳳凰城大德生 安東福興堂

安東大生東 安東恆興藥行 安東東益增 安東瑞祥泰 安東福春堂 遼陽義和堂 遼陽源興仁 遼陽天鈺成 遼陽天福順 海城德增福 蓋平天一堂 大石橋衛生復 營口保興長 瓦房店康德記 普蘭店志義成 普蘭店康德記 貔口順義成 金州志義成 熊岳新泰凱 大連西崗廣興堂 大連西崗天和藥房

大連西崗志義成 大連西崗同德藥房 大連市華泰藥房 大連市華西藥房 大連德記西棧 大連增盛藥房 大連康德記 大連德記全棧 大連劉家屯志義成 三十里堡志義成 旅順仙芝堂 旅順大德堂 長春世一堂 長春同德堂 長春天和堂 長春天育堂 長春中西藥房

長春泰和祥藥房 長春義和謙 長春天益慶 張家灣德泰增 雙城堡世昌增 雙城堡德興厚 雙城堡永德堂 阿城世昌永 阿城世一堂 阿什河泰德堂 一面坡王盛隆 一面坡德和鈺 橫道河天合堂 海林站會榮福 寧安縣振興堂 寧安慶升堂 寧安大和堂 安達站誠泰裕 安達站吉盛隆 安達縣延壽堂 呼蘭河錦和彩 呼蘭河天和堂

呼蘭河德興恆 呼蘭河復和堂 呼蘭河永德堂 通河縣同發興 通河縣和發通 甜草崗新來春 昂昂溪育生瑞 巴彥長發藥店 木蘭縣和發全 同賓縣吉盛宏 方正縣和發長 三姓德慶昌 三姓同益和 三岔河同慶和 三岔河天德堂 三岔河同順和 扶餘縣慶昌福 農安縣德泰增 克山縣德興祥 樺甸縣天益堂 蘭西錦和縣 大賚衛生藥房 海拉爾洪順堂

西集廠同發德 明水縣廣增和 烏吉密大德昌 佳木斯德慶宏 賓縣榮陞久 拜泉濟泉藥房 烏珠河天義慶 十二井子、同盛泰 林句成盛永 二克山順盛茂 太平鎮和 富錦縣 泰華西藥商行 吉林泰華西行 黑龍江 泰華西藥房

設無患購貨請將欵寄至總發行所哈爾濱立即奉上不悞價目每瓶打大洋二元五角二十五元

各界來函贊清導丸之功力

清導丸療治腸胃病之功能來書贊許者幾于無時無地階級之分爲此諸君閱此廣告之時把來修函致其贊許者數當以百計也試看下方節列之函札以證吾言

軍界 橫道河子陸軍九十七團十一連李子芳君云予患膨悶之症寢食頓減職務廢弛後服清導丸病去而體健

學界 崇明中學施家驥君云予患便秘竟有二三日不行大解者嗣服清導丸即覺心身爽適大便時行

商界 南昌元隆錢莊會計周敬之君云予患飲食積滯大便閉結肝火上升試用清導丸諸病悉愈

女界 鳳凰縣韻社丞君云家母與姪女均患胸腹脹悶大便滯阻兩人均服清導丸而復其康健

凡經售西藥者均有出售或直向上海江西路六十號韋廉士醫生藥局購取每一瓶大洋六角每六瓶大洋三元郵力在內收用郵票

省議會取消歟

省議會係根據憲法接連國會而設之機關茲者國民政府既以革新精神組織一切因之內地各省議會早已消滅頃聞張總司令以關外既與國府妥協言和一切制度亦宜採取一致因之已擬將由民初產生之省議會先行取消藉以表示統一之進行關於取消議會旨趣張總司令曾於十八日召集省會正副議長入署親與商榷並說明此項主張爲進行統一上之不得已云云又據一消息省議會之取消將於下月一日實行張總司令對於會員已定凡資望較深及具有專門學識經驗者概予委任爲官吏是以一般熱中者聞風皆投袂而起紛紛出而運動云

于國翰被任理事長

鴨綠江採木公司理事長齊廷襄服官有年成績卓著省當局特將該理事長調省另委要職以資倚重遺缺遂稟承總司令同意委任於國翰繼充以專責成于氏奉委後擬二十三日赴安東本公司任務云

省長安位

翟文選省長日前頻傳有倦勤之意茲經確切訪查事非無因惟總司令對此東省時局多事之際不欲輕易行政首領因之旬日以來曾一再對翟敦勸勉翟氏見於總座之誠懇已打消辭意安心視事矣至是一般想過省長癮者亦各冷水澆頭不復再萌妄念矣

籌組省垣冬防處

轉瞬隆冬廹近省垣軍警各當局以冬防照例亦應籌備故擬由憲兵警廳

縮軍會議已開幕說

張總司令對於縮減軍隊現正計畫定期召集吉黑兩省及全體正副軍團長各軍長各師長開會討論辦法以便解決已誌前報茲據消息此項會議似乎已于本日（二十日）開會徵聞總部預備提出之議案約爲下列數端（一）留存之額數（二）應裁之軍隊（三）被裁軍隊之處置法（四）裁兵應需之經費及支配（五）裁兵後騰出軍費之辦法以上悉係縮小上重要問題故須待公決至吉黑二省亦當各有議案提出云

補充旅二營派駐東豐

張總司令現在東豐縣地方迭報胡匪擾亂治安該縣警甲担任防務不敷分布特派駐奉之補充一旅二團二營前往駐防藉資鎮攝聞該營營長王向勳率全部兵士十九日即行開拔赴防云

特車隊添投名處

東北陸軍特車隊成立後成績頗佳曾經呈請張總司令爲造就駕駛特車人物已在北大營隊部附設駕駛教育班實行招考惟距城較遠報名者不甚踴躍茲爲便利計特在大北關增元店添設報名處一處昨已成立云

兵工廠將一部改組

據聞張總司令因時局變遷情勢適異因之已擬將工兵廠撥出一部改爲機械裝造廠定爲官商合辦營業製造各種人民所需之鐵器物品任商民購買以資振興實業而免財源外溢不久即當實行云

東豐設站未准

省署據東豐縣商會呈謂職縣商業繁盛物產尤豐惟交通不便運輸困難商業因而未能進展良可歎也茲者奉海交通路線經縣境東馳並無站驛擬請飭局在縣城添設支線按站以利商民運輸而資振興商業經翟省長令飭奉海路局查核茲據復稱所請諸多困難礙難照准省署即行轉令該縣知照云

請縣貸穀各賑

省署頃准瀋陽紅卍字會函稱謂現因時屆冬季各地災民嗷嗷待哺情堪憐憫懇飭鐵路沿線各縣積穀暫貸與敝會以備冬賑俟各處捐到即行補還云云

軍事外交均聽諸中央　已經代表通告蔣主席

商通南京廿日電訊張學良氏經其代表通告蔣介石氏略云東三省軍事以及外交一切均可統任國民政府統轄云

興安屯墾事宜節節進行

總司令部據興安屯墾局長鄒作華稟請將炮兵第一第二兩補充團暨補充第一大隊撥赴索倫山屯墾公署以便開墾借以就近訓練同聞張總司令允准將補充軍調赴索倫山云

軍隊亦須檢疫

保安總司令頃通令各軍部機關略謂據京奉路局呈稱前遼彰武施行防疫押車軍人抵抗檢驗惟恐傳入疫菌請通令各軍隊一律遵照檢驗等情查押車軍人竟敢阻撓疫政抗抵拒檢實屬膽玩殊堪痛恨合行通令倘再發生拒驗情事准由檢驗所扣留爲首之人交部重懲以維要務云云

翟省長洞悉民瘼

翟文選省長因錢法毛荒物價日見昂貴人民生計異常艱難若不設法恐致饑寒載道流離失所現爲注重民生計故於月之十九日通令遼瀋道尹佟兆元東邊道尹鄒克明洮昌道尹戰滌塵轉知各縣知事對於境內貧民詳加調查設法維持衣食以救民生而免流離失所云

綏中設警備司令

三省保安張總司令現以綏中縣爲京奉間之要道關係極重特派砲兵第一旅長金鏡清爲駐綏警備司令金氏命現已前往就職云

皇宮慶戰大勢已定　會長制派無形氣餒

犧牲爲懷馮子安聲明退讓　與議部將未閉會即行出場

奉天省教育會全體會員。爲討論改革會制會章一案。會長制派與委員制派。連日種種爭執狀況。曾誌前報。茲據續訊。前日（十八）晚七時閉會又開之後。會長制派考察形勢。似乎本派絡於不利首領馮廣民鑑於部下態度曖昧。且外無援軍。有入行將倒戈。爲潔身退讓而免糾紛計。毅然犧牲個人地位。不爭會長一席。並對一般從屬弟子聲明。讓之所遇、吾已成爲衆矢之的。且得即時不作云云。馮氏雖具此等意嚮、外會長制派會員。熱血正濃、仍欲孤注一擲、預謀最後之勝利。因於昨日（十九）晚間皇宮議場中。會長制派與委員制派。又演一場激烈鏖戰。先是。委員制派以前日晚間閉會又開。且通過修改會章一案諒昨日開會。會長制派必當堅不承認委員制派之繼續開會爲依照法定時間。是日於省署特派員周天放及教廳特派員鄒某蒞場之後。即向主席李夢興報告昨日繼續開會及通過修改會章一案情形。當由會長制派。據理予以辯駁。堅不承認。旋經委員制派提議謂日昨繼續開會。會員完全在場。今再請大家表決。昨日繼續開會、是否合法。仍請主席宣告。凡能表決通過者。均行起立。多則成立。否則完全取銷。在會長制派。則謂全場人士。不必全爲會員。當於審察之後。再行表決。於是又起激烈爭執。全場大譁。就場中形式觀之。前此態度灰色。現又傾向委員制一派者。實居多數。因之委員制派。以逸待勞。對於審察會員提請。自信人數較多。亦無形中承認。厥後。會長制派一部會員。亦悉其情。遂不堅持審查會員。其間除少數會員。猶行爭執外。餘均默爾而息。旋有人提議。投票表決。卒得通過。主席並將法定時間。從多數之請。延長三十分鐘。以俟將票印刷畢。加封印後、交於省署特派員。明日（二十）再行投票表決。此時會長制派。多數將領。及生力軍。似頗失望。當即陸續不職出場。其餘會長制派會員之未出場者。實有入投入委員制派。即不投入。對於各項提案。亦無反對表示。迨省署特派員將封印票紙代收之後。即行宣告閉會。是時。委員制派無不喜形於色。惟投票表決時。能否發生問題。惹起糾紛。則又不得而知。惟據某方消息。奉天當局。對於此次教育會會長制與委員制。並無成見。即張總司令亦以大多數會員意之所歸爲是。不能因少數之主張而違多數人之公意。並聞馮會長表示辭意之後。各要人且請其前往談話有所慰解。由此以觀。教育會之未來爭執。或當立即平息云。

取締軍火特別周密

張總司令以軍火一項除官方捍敵及正當殷實商號民戶防衛准予使用外但運入及修製非經本省軍政最高機關之許可不得運製早經嚴禁嚴法懲治在案然近數年來武備繁雜浮濫之至凡各軍事機關及地方官署竟捏串執據肆意運輸至私行修製軍火竟爾捏事設辦廠所槍犯所以不清匪患終難平靜概原此耳現經本部及清鄉局協定清理槍械各項辦法不久實施對於私運及私行修製軍火情事亦應及時規定茲特擬定取締私運及私行修製軍火辦法另文明訂嗣後無論任何軍政機關運入軍器須有總部正式護照方准入境修理軍火之廠所經官辦者亦須報部審核准駁否則絕對不許以成清槍計劃而收實效於十九日咨行省署檢同條例請予修正增刪以期周密聞翟省長准咨後已詳加修訂一俟允洽即可通令頒行按此次奉省軍政機關嚴清槍源弭除匪患維持民衆之安全治安之當固誠新政之一大要素也不禁爲治安前途賀又訊清鄉局規定清理槍源辦法以維治安業誌本報茲將清槍之規定辦法已探得概要略誌於後

（一）本辦法以收買官槍及取締私有槍彈藉杜流入匪人而除隱患爲宗旨

（二）本辦法分三期每期以三個月一期收買官槍二期檢查民槍三期取締民槍

（三）凡商民存有官槍者均得依限繳縣照章給値收爲官有

（四）凡商民私有槍彈責成縣知事督飭警甲切實檢查烙印分別造册備查

（五）凡商民私有槍械每年宜分四季按册循環調查具報關於買入賣出尤須特別注意以免流入匪手

（六）本辦法公布之日施行

還車問題告一段落　先行返還七百餘輛

東方北平十九日電訊白崇禧氏之代表葉琪氏由奉有電到京報告略云與張學良氏交涉之結果張氏現已承認先將機關車三十輛及客貨兩車計七百輛返還交付其有平奉鐵路護路司令資格之葉氏云

籌備秋季大校閱訊　楊麟葛任爲委員長

東三省保安張總司令現因時局業已底定所有東北各軍之防務及軍裝是否齊備應行考查規定組織秋季檢閱委員會委楊宇霆氏担任委員長並委檢閱委員二十餘人現正籌備一切分道出發實行檢閱以重軍紀云

陳司令愼重省防

東北憲兵司令陳興亞氏爲注重省防計特召集所部軍官偵探等卅餘人於月之十九日到部會議嚴查娼寮旅館車廠等處辦法歷數小時始行散會以免窩匪漏網而重省防云

商警大隊長易人

商埠警察總局保安大隊長許治安經于維垣局長調任爲二分局局員至所遺大隊長于局長因此缺所關重要當遴選局員素負聲望樹勤能者以一分局之巡長楊耀三（星垣）爲素著當委楊氏爲總局保安大隊長以昭鄭重云

創辦外國語學校

東三省交涉總署長王鏡寰氏擬辦外國語學校一處內分日美英俄德法六國語培植外交人材已呈准總司令部由財政廳撥欵籌辦云

禁使軍用電紙

總司令以軍事行動之際各軍部發領軍用電紙遇有軍事緊要借以使用今軍事結束而使用此項電紙者時所常有遂通令各軍嗣後若再使用軍事電紙一經查出即以該長官懲罰云

許蘭洲已回奉

現任總部高等軍政顧問兼道德卍字會會長許蘭洲氏日前爲赴江省設分會事特行去黑一行茲聞會址業已採好籌備已有端倪故於昨晚車回奉

令各縣呈報匪患

省長翟文選前因懍重地方清除隱患計曾通令各縣知事督飭警甲辦理聯防在案茲者即在各縣發生匪患計有綁票搶掠案共有若干起例須考查故於月之十九日復通令各縣呈報以資考查云

教育會擧行閉會

奉天教育會長李夢庚因關於會務及其結束之事項應行討論以資進行故於月之十九日召集各學校長教員等一律到會討論辦法聞有多時始行結果云

省飭塡公用免票

京奉路局奉省署令謂本省對於調查該路沿線事件日益繁案而由該局塡發之免票均係記名式者使用諸多不便仍須塡發公用不記名式者之免票十張以便公出使用等因奉令後即日令行車務處查照塡用以資公用云

方承審勸政蒙獎

省署據海城縣知事姜相臣呈請職縣承審員方政滋差數年辦理案件勤勞精細勞績昭然擬請按照獎勵司法官吏勤政條例予以嘉獎等情前來當經翟省長查核可行已准存記並命高審廳知照云

翟省長派查路政

省長翟文選前任以來對於地方行政力求整頓以資進行頃得確息現因擴重路政起見特於月之十八日派陳政務廳長帶有隨員十餘名親查奉海京奉及其各鐵路之賬目以重路政云

編輯拾遺

新製印花　奉天印花稅處

以庫存部頒一二分印花稅票發行將罄値茲國是未定來源告竭是項印花稅票不可不接續印製以資銷行乃呈由省署令由官銀號印刷所印製若干聞已印就於十八日通令各縣知事稅捐局長領銷並布告週知云

注重偏巷　警察廳

以城關各處屢出搶案而防務不得不緊乃沿街巡查雖有多隊而於偏巷之中不可稍疏遂擬定由保安隊抽編小隊每隊十名於城關偏巷勤爲巡查以防未然云

嚴禁賭局　奉天警務處長

陳奉璋鑒於賭爲盜源現各縣屬村搶奪之聲不離於耳窮其本源即多賭場中所致特月之十九日通令各縣警所禁止花會賭局倘敢故違一經查出定懲不貸云

判罰苦力　大西關下頭住

有吳某者係關裡人因被東北憲兵偵緝第二隊偵探劉百鈞鹿護遼流爲窃賊時常在日站行窃以資生活曾被巡捕查獲引渡於警廳經司法科判罰苦力三個月送教養工廠習藝云

禁糧外運　省署頃通電各

縣略謂查民爲邦本食爲民天自軍興以來人民生活維艱益以奸商以糧石外運攜把牟利致使境內食糧缺乏價高人民更感痛苦殊非保民之本意自此次通令後仰飭所屬嚴行杜禁食糧外運以舒民艱云云

速移電桿　大西關翻修馬

路已有多日而路南電燈線桿有礙路政市政公所函請電燈廠將電桿稍爲遷移以便修路該廠長遂即派工匠率領工人赶速遷移云

舊案重提　大西關繼傑三

藥舖曾於五年前因誤用醫藥傷害人命犯案當時醫士潛逃地方審判廳遂封閉其藥舖通緝醫生在案詎醫以爲事過境遷近來又重整旗鼓出而照舊開張茲者第四區警察署以該醫命案未結當查照前令於昨日實行取締除停止其營業外並將該醫拘署送懲云

廳發獎牌　教育廳長王毓

桂爲提倡體育聯絡感情計曾於前月組織網球聯賽會分單双拍兩項其結果單拍第七小學優勝双拍一師附小勝特於本月十九日分發獎牌於兩小學以資鼓勵云

禁通大車　市長兼商埠局

長李法枚茲以馬路之積極建修尙應保護否則徒耗若許之款而仍等未修惟查大車實爲破壞馬路之厲者故頃通令警察廳警察局飭將所有新築成之馬路嚴杜大車通行云

旅客暴死　小西邊門外瀋

陽車站西站台上於月之十九日上午九時有旅客一名姓名未詳年四十餘歲在站台候車猝患暴病倒地身死當經該管警所聞訊即電請地檢廳派員相驗抬埋云

教練所學行畢業

瀋陽縣警察教練分所主任關福軒查該所學警所授課程均已告終茲定二十二日舉行考試約於廿六日舉行畢業典禮並聞擬將前列五名派充巡長以示鼓勵云

班禪活佛回奉有期

久處仇待開蒙王會議之班禪活佛氏茲聞確訊該氏來電謂准於二十五日啓程諒二十六七兩日左右言可到奉聞省垣招待處現已復行成立以備屆時招待

葉代表酬謝各官長

葉琪代表來奉參觀極蒙各界所歡迎並特別優待茲因回南情急遂於十九日晚七鐘在俱樂部設席宴請張總司令以及各機關官長以資酬謝云

第八師電告剿匪

東三省保安總司令部頃於昨十九日接第八師電稱前因通遼縣地方起有大幫胡匪四五百名到處搶掠民不聊生爲保治安計已派步兵四十七團全部及機關槍連前往剿辦藉資鎮懾云

王廳長視察學校

省垣教育廳長王毓桂氏爲防止學生滋事計以各校情況如何亟應考查特於月之十九日上午十時偕同省視學四名親往東北大學南北兩校同澤中學校及其他各校視察一切以昭愼重至下午二時始返寓云

梨樹警所長易委

警務處長陳奉璋前因梨樹縣稍有大幫胡匪擾害居民該縣警甲所長張國材事前疏於防範事後更不盡力督剿有違職守故立即革職遺缺重要現有李子安者曆充警界要職故於月之十六日特委該氏接充該氏奉委後即於十八日首途履新云

海軍問題解決

關於海軍問題據聞已經双方解決內容張總司令除主張酌留小部軍艦爲吉海江防及營口海防之用外其餘悉交中央編制調遣惟葫蘆島與埠頭與海軍有關張總司令主張將來由奉方訓練已久之海軍擔任云

批示

◎保安總司令部（十九日）

▲侯趙氏　呈控訴軍官姚玉彬與伊子姜姦一節即追還情形由批候令軍團部查照

▲辛德潤　呈爲價領郭案海城電燈廠全部准予購買營業接收由批仰軍需處核收具報

◎省長公署（十九日）

▲關世榮　呈訴郵任遼知事彭謀背派等情請查由批仰該縣知事併案認眞徹查

▲楊殿衡　呈控焦景倫謀覇廟產纏訟不休請飭查禁由批仰候縣知事具報

▲譚雲韶　呈爲縣署宜何撫順城以振興庶務由批據呈各情仰該縣知事呈批抄發

▲尹萬福　呈地保官山升科地照註銷請飭局核辦由批廳即逕赴請丈局呈請核辦

◎財政廳（十九日）

△周壽齡　呈爲患病懇以歸案懇請派員復查批定行從嚴懲處以徵刁玩仰即知照

◎教育廳（十九日）

▲劉克明　呈報村長學董誣告請查辦由批現在呈明查明有案仰該縣知事迅即查明

▲包敬恒　呈請自費赴日留學由批仰即呈繳保證書二份呈核再行核示

◎高等審判廳（十七日）

▲鄭永昌　呈與張海因地畝涉訟上訴由批月之十七日開庭審理

◎清丈局（十九日）

▲川治野　呈報無課由荒河游請飭查丈等情由批仰該縣知事迅即查明具報核奪

▲陶世臣　呈爲案經三審判決新民縣反將勝訴之人照請銷由批仰即遵照勿庸曉瀆

◎市政公所（十九日）

▲王金玉　呈請領建築證由批無礙交通准予照准仰即來所領證

▲權品清　呈爲請領建築證由批無礙交通准予照准仰即來所領證

◎實業廳（十八日）

▲李績承　呈請採遼陽縣營城子附近石礦由批仰將聲明并將允結距離表送核圖覆礦質存勘

▲隋文海　呈送距離表及礦質請查勘由批仰即齎同測量人赴縣報到照繳旅費存勘

冠蓋往來

▲富有芝（補充旅一團長）廿日早去檢關

▲楊田甫（兵站部長）廿日早去檢關

▲張有寬（國民軍第一集團部總參議）十九日晚由津來奉

▲繆定保（國民軍第一集團部秘書）十九日晚由津來奉

▲張學成（奉檢警備督戰司令）十九日晚由關來奉

居間疏通

本欄投稿須具眞姓名住址加蓋名章否則無論事實如何概不揭載

回答之部

▲紀勉齊先生鑒林書現洋卅元劉守鄭君亦四十五十元不等如擬收藏請將通信地址答覆以便接洽　待沽者

▲沈權中君鑒飲食則能容積而消化者特胆汁甜肉汁充足及胃之微絲管散佈水液耳茲據問症係積塊病毒主席容古失去容積及消化之能力故爾爾不揣唐突擬予推陳生新劑祈便服核或能有效亦未可知計方案如下木香一錢桃仁清下各二錢查藥楂朴麵炭穀蟲橘紅枳殼穀芽竹茹杷葉紫蔻車前蓮肉各三錢茯苓四錢水煎服忌食不易消化物品而適宜飯後食水菓及散步如便燥可食罐頭桃李汁此上（雅伯平）

行市　二十日

各地金融市

倫敦銀塊	二六片一六分九	
紐約銀塊	五八仙〇分〇	
美國棉花	四五錢（跌）	
上海東匯 賣買	七二兩四分三	七二兩八分五
上海美匯 賣買	六三弗八分七	六四弗〇分〇
上海英匯 賣買	二先七片八分五	二先七片四分三
上海標金 午前開行	三五六兩三	
又下市	三五六兩四	
午後開行	……	
大連匯申	七一兩八七五	
大連匯煙台	七〇兩三三五	
營口匯上海	三四三〇兩〇	
爐銀對奉票現行	五五〇元〇	
金票對爐銀現行	二兩一七	
鈔票對爐銀現行	二兩四九	

奉天取引所

●金票對奉票（十月廿日卯）

	午前	午後
開行	二五四九、〇〇	二五三七、〇〇
下市	二五三五、〇〇	二五四七、〇〇
入價	二五三〇、〇〇	二五三一、〇〇
小價	二五三五、〇〇	二五三〇、〇〇
安數	三九萬	二五萬四千
現行	二五三二、〇〇	二五四〇、〇〇

大連取引所

●鈔票對金票

	午前	午後
近卯開	九九三、〇〇	九九三、五〇
遠卯開	九九四、〇〇	……
又下市	……	……
安數	一四七萬	
現行	九九三、〇〇	九九五、〇〇

●大豆（鈔票、百斤安市）

	午前（開行）	午後（開行）
現帶袋	六、四七	六、四〇
不帶袋	六、一九	六、一七
十月底	六、四三	六、三六
十一月底	六、〇七	六、〇五
十二月底	五、九六	五、九三
一月底	五、九六	五、九三
二月底	五、九九	五、九七

●豆餅（鈔票、壹枚安市）

	午前（開行）	午後（開行）
現行	一、九九〇	一、九八五
十一月半	……	一、九四五
十二月半	……	一、九二〇
一月半	一、九二五	一、九二〇
二月半	……	……
三月半	……	……

●豆油（鈔票、壹箱安市）

	午前（開行）	午後（開行）
現行	一八、二〇	一八、三五
十一月半	一七、七〇	一七、七〇
十二月半	……	……
一月半	……	……
二月半	……	……
三月半	……	……

●高粱（鈔票、百斤安市）

	午前（開行）	午後（開行）
現行	三、三三	三、三三
十月底	三、三五	三、三八
十一月底	三、三九	三、三九
十二月底	三、四〇	三、四一
一月底	三、四六	三、四一
二月底	三、五一	三、五三

開原取引所

●金票對奉票

	午前	午後
近卯開	二五三八、〇〇	二五五〇、〇〇
遠卯開	二五四六、〇〇	……
又下市	二五六〇、〇〇	二五五〇、〇〇
安數	二四萬八千	
現行	二五三七、五〇	二五四二、五〇

●鈔票對奉票

	午前	午後
近卯開	……	……
遠卯開	……	……
又下市	……	……
安數		
現行	二五二〇、〇〇	二五二五、〇〇

●大豆（奉票、壹斗安市）

	午前（開行）	午後（開行）
十一月半	四二、七〇	四二、三〇
十二月半	四三、六〇	四三、九〇
一月半	四六、二〇	四六、三〇

●高粱（同上）

	午前（開行）	午後（開行）
十一月半	……	……
十二月半	……	……

公主嶺取引所

●大豆（奉票、壹斗安市）

	午前（開行）	午後（開行）
一月半	……	……
十二月半	……	……
二月半	五四、一〇	五三、七〇

●高粱（同上）

	午前（開行）	午後（開行）
十二月半	……	……
十二月半	……	……
一月半	……	……

長春取引所

●大豆（鈔票、壹石安市）

	午前（開行）	午後（開行）
十一月半	……	……
十二月半	……	……
一月半	……	……

●高粱（同上）

	午前（開行）	午後（開行）
十一月半	……	……
十二月半	……	……
一月半	八七八	……

哈爾濱交易所

●金票對官帖　一六七、〇〇

●大豆（哈大洋、壹市特安市）

	午前（開行）	午後（開行）
十一月半	一、六〇〇〇	一、五九五〇
十二月半	一、五六五〇	一、五七〇〇
一月半	一、五六五〇	一、五二三〇

●小麥（同上）

	午前（開行）	午後（開行）
十一月半	一、七六〇	一、七六〇〇
十二月半	一、七九〇	……
一月半	一、八〇〇	一、八〇二五

●哈大洋對金票　七三、一〇

大阪期綿綫行（金票、壹梱安市）

	午前（開行）	午後（開行）
十月底	二四七、二〇	二四九、〇〇
十一月底	二四八、四〇	二四八、一〇
十二月底	二四七、四〇	二四六、二〇
一月底	二四五、一〇	二四四、九〇
二月底	二四二、七〇	二四三、〇〇
三月底	二四〇、〇〇	二四〇、七〇

大阪綿布綫現行（金票、壹疋安市）

龍C（布）	八、三三	鵝島（布）	八、二〇
軍人（布）	九、八〇	扇面（綫）（三百斤安市）	二四〇、〇〇
双鹿（布）	六、三三		
白羊（布）	三、〇五	福助（綫）	二三七、〇〇

奉天糧行市

大豆	三八、〇〇	稻子	三六、〇〇
豆餅	四八、〇〇	大麥	一八、〇〇
豆油	四八、〇〇	小麥	四五、〇〇
白小豆	四七、〇〇	高粱	二五、〇〇
紅小豆	四二、〇〇	包米	三六、〇〇
花小豆	四五、〇〇	粳米	六二、〇〇
吉豆	五〇、〇〇	元米	四〇、〇〇
合豆	二九、〇〇	小米	四四、〇〇
青豆	六〇、〇〇	江米	八〇、〇〇
蔴豆	三六、〇〇	勝米	三六、〇〇
碗豆	三六、〇〇	稻米	八〇、〇〇
粘子	二九、〇〇	粱米	……
谷子	……	秫米	二九、〇〇
麩子	一五、〇〇	芝蔴	六八、〇〇
瓜子	……		

奉天金銀行

小銀元每元換小洋票	三、八〇
現大洋每元換小洋票	二五、一〇
天津中交票換小洋	二五、一〇
哈爾濱現洋票換小洋	一八、四〇
金票每元換小洋票	二五、三〇
鈔票換每元小洋票	二五、一〇

登報聲明　逕啓者本合夥將資產及股額均分爲十組……

恭頌　三四方面軍團警備第二大隊武滿帥司令之德政　北票商民受戰事影響失業離家者……

恭頌通化縣　警甲所長張鈞　警察大隊長張佐良　保甲七區保長狄惠江　八區保長于惠海……

感謝神巫八仙姑廣告　本年六月間內人患重疾……臥床三月……

西豐地方儲蓄會啓

……州縣……子股或另組聯合凑千股者亦可爲代表人各股東之股本願歸某組……請即於本年十月三十日以前來函表示意見卽爲……默認聽本會自由搭配抽籤之後不能再生異議事關……組分產請勿自悞爲要 十七年九月廿日

奉天匯華銀行

股本三百萬元在財政農商部及省署財政廳註册專營匯兌存放款項等銀行業務 現洋存款活期一個月週息三厘六 定期延長利率隨增定三個月週息五厘六個月七厘九個月九厘長年週息一分大宗存款利息面議從優 中電話一一三八號日十六番

……標購……等贈……合造客車一輛三等客車八輛定於民國十七年十一月三日上午十二時在吉林本局開標有欲承辦者希祈檢閱本局圖樣說明書函索即寄或逕到本局材料課領取但須交足工本費大洋拾元特此廣告

……路幸蒙……長張……氏指令大隊長張佐良保長于得勝五隊……長高柏祥各率本隊分路入山晝伏夜行奮勇爭先一可當十一面……之所在地官兵等奮勇……傷匪無算吾等十五名肉票乃得逃出今日之得慶再生皆……登諸報端藉表謝忱永誌不忘云爾 通化劉作舟遲學曾等十五名仝啓

招租

茲有大西邊門外……安街廿弍二……樓房……間……宜作商……住……欲租者請……

華興公司 啓

地方通信

▲哈爾濱▼

蘇俄政策以總領爲中心

莫斯科政府現外務部遠東局長梅立尼爾夫氏繼任駐哈爾濱總領事關於此事中央政府曾以陸海軍次長拉金維赤任爲東鐵副理事長以便掌握東鐵之實權一面竭力以東鐵爲對東三省政策之實行機關故自輕視任總領事之人物惟此政策徒使東三省政府懷抱猜疑之心於事實無補是以繼東鐵副理事長拉氏之後任爲欽意稽核中俄合辦之東鐵之收益特派技術家來任一面於遠東執行委員會直轄之下起用手腕敏活之外交家梅立尼爾夫氏對華政策上持以總領事中心主義以期助長中俄關係打開局面之機運云

▲吉林▼

估欵照准

吉林樺甸縣添修監所草房五間土圍牆十一丈並修復锋坑一節估需吉錢三十六萬一千八百吊玆蒙省公署照准由縣籌墊十八萬吊外餘准如擬由法收項下撥補至工程圖說應由檢查廳飭送詳核開工日期先行報查估單均存云

▲營口▼

裴縣長回籍丁艱

營口縣裴撫五縣長蒞任月餘正在整頓地方事宜不料接得家電謂其封翁病勢垂危當即呈請短假返法庫原籍省視玆聞乃翁刻已仙逝該縣長在籍丁艱擇日備辦大事云

市所令保護馬路

市政所楊東雨市長刻以通衢馬路逐漸修理完好若不特加保護恐有軋壞之虞日昨貼有佈告通令馬車貨車各戶一律改用寬輪規定寸數限以時期以便月內實行而重路政云

名伶去營

埠內裕仙茶園自從津申聘到南北著名藝員白玉芳菩排新劇唱做俱佳頗爲一般顧曲家所欣賞刻以來營日久未便淹留擬不日內即行他去云

花界蕭索

近月以來現洋提高百貨昂貴生活程度在在維艱故一般食徒子亦知反醒對於尋香逐豔強半裹足不前以而埠內花界日見蕭索不似往昔之繁盛云

▲遼陽▼

停止募集新公債

頃奉省當局令開前爲整頓錢法充實基金計曾令各縣募集新公債茲以時局平定軍政各費悉待縮減幕來省庫自有餘裕是項公債已無募集之必要特令各縣遵照停止募集以舒民困云

解釋禁糧出境令

縣署奉省令略謂前曾通令各縣禁止新糧出境玆者爲免誤會起見特申令解釋禁止新糧出境係爲一時維持錢法毛荒之故實爲計重民食之不得已妥活動金融賴端交易將來酌核情勢自可變通云

催解九月份電費

電話分局奉省總局令以各分局經收電話費每月必須清解現因需欵甚殷特飭各分局務將九月份電話費迅速解清以應急需云

車夫軋傷

城西某村農民張某于昨日駕大車進城售糧歸時天色已晚行抵楊林村南不悉因何驚馬驚逸竟將張某撞倒當將腿部軋傷後經行路者將車馬攔住並將張扶起忍痛而歸

野鴛雙飛

城南塔子屯村住有王順臣之女（乳名連小）年將二九情竇早開曾與馬某有曖昧情事日久情熱難捨難離於前訂白首之約于前晚乘隙遠颺無蹤後經王某悉知遣人四處查找能否弋獲訪確續誌

幸未淹斃

城內住戶王某其妻莊氏年已花信不守婦道曾與張某通姦日久發生戀愛詎意日前張與該婦正在屋內巫山雲雨之際王忽返家撞見當將該張飼以老拳伊見勢不佳卽出屋逃竄該婦見其夫退見無詞可答自覺含羞竟起厭世之心跑至門外投井彼時該婦鄰戶王亦尾追王兒日妻投井當將中衣解脫下井將該婦撈出得未淹斃云

調查硝廠

本邑硝礦局長馬永春以時值正滴硝之際誠恐各硝廠偸滴不報傷注重稅收嚴除弊端計特派員巡多名分往各硝廠嚴加調查以重稅收云

因債潛逃

邑內東街住戶趙某素無正業吃渴嫖賭無所不爲將家產蕩耗殆盡所欠外債甚鉅不惟生計艱窘且債主不離其門趙自知不了竟於昨晚携其子潛逃無蹤云

▲安東▼

王所長來安接事

新任安東警甲所長王凱已於日昨到安下楊鴨江春定於月之廿日至甲所接收視事

鮑廳長返安有期

安東警察廳長鮑竹孫日前因公晉省已誌本報玆聞該廳長在省將公務辦畢並領得大槍八十桿於今日來電定于廿日返安云

第四校發行旬刊

本埠第四小學校長畢希珍近爲提倡小學教育起見議定由該校發行教育旬刊已請准教育當局定於本月廿一日出版聞該旬刊內容搜羅極富編輯淵博將來出版必能補助教育之進行云

發現殘屍

本埠城皇廟後四合馬車店南近溝內于今早發現幼童屍首僅有上半身自腹部以下似被刀截去者血跡模糊慘不忍睹經居民報告日警察驗明抬埋查緝兇犯及慘殺情形云

破鏡重圓

本埠六道溝住戶李文祥於早年聘李氏爲妻生有子女嗣因子夭殤夫妻反目合意離婚李氏偕女回魯嫁給吳瑞芝爲妻已經年餘月初李氏偕女私自來安仍與李文祥彩度吳某追隨而來在警署成訟未及訊結經人說合返還吳某彩禮李氏隨前夫度日可謂破鏡重圓云

因姦慘殺

本埠附屬地二番通二丁目住有工頭李鴻恩同其族侄李明賀在城隍廟後山下町娼妓陳元順家與陳馮氏通姦已經年餘双方均知而不問近日陳某回魯陳馮氏與李明賀感情頗厚而李鴻恩欲獨自霸佔致生而姦醋感昨日夜間一時李明賀持斧闖入李鴻恩宿舍正値熟睡卽用斧砍傷李鴻恩頭部及臂部當時身死兇手在逃今晨發覺經日警署派人驗明分派警探四出緝兇旋將李明賀拿獲押解訊明行兇情形押候核辦云

產生怪胎

本埠三署鎭安分駐所管境華興胡同住戶高姓婦年廿八歲早已懷孕日昨瓜熟蒂落產生一孩頭部極小頭頂遍生肉瘤腦後生一肉把上帶黑毛長二寸許且作黃色生於額上鼻孔極小類似針刺之孔下顎尖長滿口牙齒身長而粗生下跳躍不止逾時氣絕當時棄於郊外怪胎云

▲大連▼

祝大典提燈遊行

大連市主開十一月十一日御大典奉祝提燈遊行其方法經市理事及各關係方面協議決定於是日下午五時卅分齊集電氣遊園下由大連杉野市長指揮六時出發計參加者有大連一中二中商業學校工業專門校商工學校滿鐵育成學校信講習所青年團高等小學生市役所員民政署員遞信滿鐵社員並市中實業各團體之大衆均由電氣遊園下順路向常盤橋西廣場伊勢町浪速町奧紀伊町東公園經滿鐵本社前至大廣場由杉野大連市長總指揮歡至大廣場于提赤燈口唱奉祝與各團體代表舉聲高唱萬歲萬歲始行散會是夜全市化爲不夜城誠空前未有之盛况云

櫻井氏東渡視察

大連櫻井遞信局長日前視察北滿於十六日歸連十八日訪問旅順關東長官並擬東渡視察東京大阪京都福岡各都市之遞信事務及參列御大典於十九日偕同筒井書記搭哈爾濱丸出發豫定十一月末歸來云

印刷業擧行表彰

大連印刷業組合擬于本月廿一日午前十時假商工會議所樓上擧行組合員從事五年以上之成績第四回表彰式該組合長太田信三氏已向各方面發出公函邀請屆時前往參觀云

英國旅行團抵連

英國將校戰史旅行團一行乘軍艦佛吉號于月之十八日抵連預定視察沿線各地後于廿六日開拔出港云

連瓦間增加客車

從來貨物列車附帶客車之瓦房店機關區于十一月一日將入連瓦房店之旅客列車增加四個列車云

大典期前大警備

關於擧行嘉大典時之種種警備會經當局協議結果由關通論警內各警察署如於大典期間海陸兩路協助警戒勿使不逞鮮人及一般暴動不審之徒往返於大連東京間以免異動間陸路警備如長春奉天間奉天安東間奉天大連間各客車內尤須嚴重取締由各警察署選擇警官三十名改穿私服分配於各客車中以助現在五十名列車警備之不足關東廳警務課刻正考慮進行云

堂長協議

大連民政署學務係特於十月八日通知管內各普通學堂長於廿四日午後一時在大連民政署樓上開臨時協議會均須出席並開該日所協議主要事項如下一交付恩賜財團兒童獎學資金之件二關於普通學堂教育狀況之件三於天覽北旅行視察各地後各地之情況如何各普通學堂長報告之件四製成各普通學堂衛生簿之件五關於整理公文書之件六其他各關係事項云

公會開會

西崗公議會關於天后宮前增築客廒所乃公會堂等問題特於十七日午前十時召開總會討論並行方針經衆議決因已由關東總館下許可決定與大連公議會取一態度按戶募集經費已由該會長龐睦堂氏先捐經費千圓餘者各發起人分頭担任募集因本埠每年有客死之人苦於寄柩無所且凡遇此等事均無處辦理故公會堂之建築爲目下急切要求云

寫眞說明 德國柏林街市中。最近設有新發明之靈便郵筒。筒有機關。欲購某種郵票。卽將該項郵票之値銅幣一一投入其中。當有郵票由內躍出。投函付郵者。無不稱便。上圖爲郵信者購票光景。下圖則靈便郵筒郵差取信取錢之狀況

▲蓋平▼

錢糧暴漲

舊歷中秋節前因南北統一大局安定故錢法逐漸恢復現洋已落至二十一二元所有百貨亦俱隨之低落爲秫米賣三十元或二十八九元者一時人心平和歲有更生之樂奚詎至節前國慶節數日間不知有何原因現洋金票一齊高漲由二十二三元不四五日竟暴漲至二十六元之多而是時正在秋收萬寶告成之會不但分文未減反而突然增高連日紅糧賣價至三十六元秫米最高有至三十九元或四十元小米子五十六元豆子六十元豆油五元其他雜糧及各種貨物亦無不一齊飛漲而燃料一項尤昂貴非常秫稭每百捆八十元大柴每秤二十六元似此柴米高貴日甚無已哀我貧寒小民其何以生活耶

國慶補誌

月之十日爲我國開國紀念凡我國民自當特別紀念本邑石知事爲鄭重國慶先期特飭署內李科員新三等及教育公所楊所長籌備一切仍假省師操場作祝賀會場是日上午九時許政警商農各界首領及各校長等率領全體學生鼓號喧闐旗幟招展亦分列場中十時許石知事到場開會行禮畢登台演說次日站某驛長及職業校長湯某相繼演講一時萬頭攢動人山人海大有歌舞昇平之象云

▲鳳城▼

師範生赴安旅行

省立第二師範學校籌備赴安旅行已詳本報日之十七日早八鐘時該校訓育主任饒介中率領學生二百餘人乘安奉車赴安東旅行至街市步伐整齊校旗飄展鼓號喧天觀者無不贊其尚武精神云

事務員辭職他就

教育公所事務員高之川因有高就日昨向邢所長辭職當已允准遺缺究委何人接充尚無一定云

賣柴擁擠

駐鳳各軍隊向來上集市買購柴草車或每百捆給價多者不過半價農人不堪轄者大罵重特打因之賣柴草者農人不敢進城日漸減少影響於商民誠非淺鮮今秋姜統領崔團長力除習弊佈幣告嚴加禁止嗣後各軍隊購買柴草以及所用物貨等一概公平給價不准以軍人欺迫商民如有違者定行查懲佈告貼出農民聞悉近日市上柴草車頗行擁擠云

更正前報

十八日本報載有城西區尖山嶺村住戶孫某開設永和牛商號日前被匪將永和生搶劫擊斃綁去兩名等情詳細訪聞孫某係住牌妨溝相距卅餘里該號被匪綁搶非在鳳界內訪聞有誤應即更正此

講演有人

本邑講演員並圖書館管理員高海三日前辭職他就遺席未便久懸茲由教育公所季七區上三家子學校校長蔡爭喜前來接充已於日昨就事查察君爲人忠誠作事幹練繼任斯職堪以勝任云

送來犯人

自昨下午四時許城西四區解來犯人四名身服短衣均係農人當交警察所管押審訊聞一般人云該犯等均係通匪是否確實訪明再誌

▲蘆家屯▼

洋價低落物價漲

錢毛物價理所固然而近二三月來現金已由廿五六元落至廿三四元一般物價仍甚昂貴卽以日用之物價秫米一斗須價四十餘元食鹽每斤兩元餘白麵每斤兩元四五支煙卷黎將何以爲生耶

高所長佈告禁賭

蓋平警察高所長於日前廣貼佈告嚴禁賭博略謂賭爲盜源小則荒時廢日敗德傷行大則傾家蕩產流爲遊民甚設如本所長供職鄉梓何忍不教而誅自此次佈告之後務望各安生業勿起邪心一般賭棍倘敢貌視公令陽奉陰違一日拏獲或經東發本所長守法如山定行嚴加懲罰決不寬假云

▲海城▼

改定印花新章程

奉天印花稅處以從前列發之印花法令摘要現有應行增入之件方可適用故重新刊定發給本縣以資遵守云

令各區領取車牌

海地方公欵處現奉財政廳訓令遵舊章訂於十月十五日發放車牌等語該處奉令後卽行通告各區領取各種車牌並令各關警所切實調查來往車輛購買車牌以免偸漏國稅云

醫學會考試揭曉

本邑醫學研究會第十二次續攷醫士已於十四日擧行聞共錄取中西醫士十名計關廣仁武光鎭王雲成王潤泉譚化陽劉惠民寗興文姜與步柏緒武劉成山等列榜週知矣

▲鐵嶺▼

財廳調查印花稅

頃聞奉天財政廳長張振鷲氏以各縣銷售印花成績若何及商民是否遵章貼用致廳派專員赴各縣實地調查以便分別懲獎而免敗行了事頃已派員出發不日即行蒞邑調查云

于軍長提倡蠶桑

前鎭威軍軍長于濟川爲富國強民計不辭辛勞由省歸來與本邑蠶桑女子學校劉景堯校長計劃擬辦大規模之蠶桑學校使阡陌隙地遍植桑蘭樹蠶絲廣出挽回利權定於明春開始創辦云

會員赴省

奉天省教育會現屆改選會長之期會員均須出席選擧以資慎重故本邑各學教員中凡屬會員近日均行往省參與選擧云

局長盡職

本邑交涉局史心農局長學識經驗均極豐富外國文字尤爲擅長自去歲蒞職以還對於中外交涉案件毫無壓積之弊不辭辛勞迅速處理務使和平了解以免人民感訟累之苦故中外人士夫欽佩不置若局長可謂之克盡厥職云

▲通遼▼

劉股員提陞區官

警甲區官陞任總務股員業誌昨報遺缺以衛生股員劉志賢接充衛生股員遺席以辦公處書記員沈某提陞業已分別接收視事矣

澡塘改組

南市場溫香泉歇業因樓東訂租與振發祥棧局執事者換改字號爲維新澡塘另將樓房修飾雅座池塘均極清潔一切用品添置齊備定於舊曆九月初八日開幕届期浴客必能增加云

防疫又訊

月前錢家店車站死一夫役傳至各處車至錢家店並停止其職員均調鄭家屯隔離五日然後分派各站凡由通邑上車者勿論軍民人等有何要公一概隔離五日而中途至台市卽封鎖車門以防偸跑由鄭街上車至四平街老站仍在隔離此項飯費先扣留下車後另有現洋化費一元二角未悉確否

寫眞忙碌

南大街中美照像館開幕以來地址中央而該館經理頗得人和及技藝不凡對於各機關聯絡很有感情於事共同介紹更加屋內陳列佈備精良玻璃房亦較比其他像館寬闊近日以來車水馬龍絡繹於門極爲忙碌云

▲綏中▼

事務員下鄉查學

本邑兩月以來沉悶之教育界現已告一段落無形之停頓影響實深新任所長楊佑文到差之後積極整頓因查第七八兩學區本年入春以來荒廢者甚多極應派員察查以資復興而利進行故特委派馬仲三楊與榮二事務員分往七八兩區按村按校切實視查云

▲黑山縣▼

縣公署招集會議

縣署頃奉省署東電內開本省現由建安兵工廠購到槍械該縣應購之槍械計二百九十支每支先繳現大洋六十八元等因當卽招集會議將縣境應攤二百九十枝槍按各區村分配如二三四五六七等區地處邊境胡匪患頻仍每村應分配二支一四七等區每村應分配一支城區山農會代辦分配廿支區長八人區官六人隊長一人均各分領一支惟區官隊長所領之槍應列入交代內餘槍三支分發縣街民戶支配定此項槍欵應卽送署以資彙解云

教育會彙考學生

本邑教育會會長劉葛忱副會長麗毅菴等以士氣非激勵不能奮發學術非競爭不能進步擬旬學期舉行彙考二次凡全境學生均准報名與考並請縣長親自出題監場以昭愼重所有試驗及獎品各費均由該會擔負聞已擬定簡章呈請縣署備案不日卽將擧行云

第二校學生旅行

縣立第二小學校校長麗毅菴教員李雜忱等以時當秋日天高氣爽正宜旅行郊外以擴眼界而增智識特於本月十三日率全校初高各級學生三百餘人旅行自台子北溼壕一帶國旗前導校旗後隨鼓號喧嘩精神煥發觀者咸爲贊歎不置云

▲錦縣▼

稅捐局新委稽查

新任錦邑稅捐局長恩格爲剔除已往積弊及預防商家偸漏起見特派稽查數人輪流四出巡查以免各分所舞弊並委高錫九爲總稽查高氏服務稅界多年經驗素深現已視事認眞稽查一切云

馮所長檢閱歸來

錦邑警甲所長馮星五親赴各區檢閱警甲乘點驗鄉團等情已誌前報玆聞馮氏業將二三四五等區之警甲及鄉團檢閱完畢於月之十八日由北區歸來到所後稍洗征塵卽披閱案件照常辦公並擬于三五日內赴東區檢閱云

杜主任因公來錦

駐彰武車站執法中校主任杜學風因陳承整頓該站交通事宜及附近鐵家店防疫情形特於月之十七日由彰武來錦向執法總處奎處長報告一切二三日內卽須遄返以重職守云

齊知事注重衛生

邑侯齊國鎭以各城壕之底邊積有穢水一經日光蒸發臭不可聞往來之人多掩鼻而過爲注重公衆衛生起見特令肥料公司刻日派工人疏引積存穢水由陽溝排洩而去肥料公司奉令後已於月之十六日由東城上着手疏通矣

▲興城▼

黃縣長招集會議

興城知事黃世芳於十七日招集各區區長會議開其議決事項係爲湊價領槍全縣共應領槍二百九十顆每顆價格現洋六十八元此項槍價俟欵後卽派員送欵到省領槍云

苗圃遷移

本邑苗圃事務所原設於北關馬神廟內現因該處租用之地有不足用之處故苗圃主任劉子紹請准縣長遷移南關刻正在籌備遷移中云

藉詞抗債

本邑賀寶九月一期係搗把錢庸諱言惟未列入上告團體內者是已認承賠賺爲有效至卯期特理應全數交付以全信用乃一般取巧之徒既不列入原告但與何方勝則歸何方之內現在訴告但被兩造因訴訟發生之各種花銷均由兩造當事人自行負担凡未加入者絲毫不担宣屬非是故原告發起人吳候廷等擬在縣署聲明凡未加入上告團體內者不得藉候上憲批示爲口實仍應按照當日成約履行以全双方之信用倘仍假借候批爲詞不將欠債付清卽係無理狡賴藉詞抗債務請認眞懲辦以儆效尤而免混雜云

▲義縣▼

委任區官

警察六區區官部繼周因事赴省途中被害各種情節已誌本報玆聞遺缺重要不便久懸經黃縣長委保長李潤長前往護理以專責成云

設校友會

義縣縣立第一小學校校長張作民爲獎勉學生自强起見已創設校友會於日昨擧行開會儀式考其內容分爲文藝講演美術游藝等科並擬簡章多份張貼發教各室俾資遵守當經公推宋志濂爲正會長艾喜亭爲副會長藉以督促云

▲榆樹台▼

稅捐局主任調陞

台鎭稅捐分所王主任張燕賓蒞職數月對於商民感情頗洽徵收異常認眞因經費徵薄不足支出賠累現洋二百元之譜可謂清廉自守忽於本月十六日奉到總局令張調省調縣陞裏分局主任台鎭主任一席另委派林某接充云

▲洮安▼

屯墾隊過安赴索

砲兵一軍第一二三補充各團近日由齊昂路開到均在本縣東西關宿營兵士謙和公買公賣軍紀頗稱良好聞係奉命開赴興安區（卽新劃索倫山一帶）屯墾並由中部衆屯墾督辦公署佈告略謂東西各國均由軍事極畧轉爲經紀而經策爲國蒙地廣博蒙人仍習放牧大好蠶壤不事耕墾山林寶藏不事開發蒙人與蒙人有共存共榮之誼應助其奮力從事經理以啓利源與蒙族謀幸福云

▲通江口▼

盜匪何來

本縣南街住戶李海航現任天恩地地收租差事十六日因事外出夜間忽來盜匪三名均持槍械破扉而入其家形甚兇惡家有一妻一兒及其媳匪進屋後即擎槍對波等之身威嚇追索煙土其妻答已賣匪等隨自各處翻找片時始逃計搶去八米里大槍一支子彈一百粒奉小洋二百元及衣服等警察知後隨即四出尾追匪已杳無蹤跡矣

文牘得人

商會文牘金靜山業已逝世遺席該會已聘定魏永禎接充於月之十七日到會視事云

招募新兵

陸軍三十軍二十旅四十七旅六十一團副官常義忱於十七日到通插旗招兵如有願募者須到聚隆棧報名云

驗屍遄返

昌圖檢察分庭檢驗吏常會三奉令到通會同區官村長檢驗白蓮溝通北無名乞丐一名委係因病身死驗畢於十八日返昌云

▲清原▼

建築車房及水塔

清原位於奉海鐵路中間爲一大車站近因商賈雲集運輸日繁緣在站東隙地建築火車房一座計長三十餘丈寬二十餘丈高二十餘丈能容大車兩列又築水塔一座灰炕三貨物站台一機車員司辦公室拾間工程浩大共有泥木工人二百餘名日夜工作刻已建築五分之三不久卽行告竣云

各界祖餞關局長

清原稅捐局長關廸忱自今春蒞任以來設立局卡認眞辦理成績卓著近因別謀高就呈請辭職各界因關君行將他往緣於十月上旬經縣長吝澤生警甲所長鄒冠軍商務會長唐賜岑農務會長于極靖教育所長王檢秋第一科長王仁亭承審員楊旭東郵局長尹衡民登記主任安澤人教養廠長史子章元泰店經理王德宣廣源燒鍋經理馬匯川長興德財東王紹周永元興財東王澤民等爲其設席錢行並攝影以留紀念一時猜拳行令賓主言歡頗極其盛云

整理工廠

清原教養工廠廠長鄒達三秋節前脫逃監犯二名經監督撤差改委史子衡接充接事以來積極整頓力矯前弊對於犯人恩威併施近又聘請技師數名添設縫衽製鞋織襪三科俾無業遊民咸有一藝之長以爲將來謀生之本云

添設銀號

本縣設治以來有政俱興商務繁盛惟官銀號尙未設置分號商民殊感不便月前東三省官銀號總號派員查實有添設之必要大約不日卽派經理員司來清設置分號辦理匯兌貸欵事云

▲通化▼

廖旅長奉令晉省

第一旅旅長廖弼臣現奉總司令令進省該旅長未敢稍延卽於昨日午前八旬鐘帶御隨從一名就道又悉前旅長高恒山亦隨之連轡回省云

▲依蘭▼

王道尹接篆誌盛

新任依蘭道尹王寶善到依後於十三日接篆視事全城各界均往趨賀一時車水馬龍頗極其盛查王君前充警務處長時作事頗能認眞此番蒞依必能勝任愉快云

蔬菜歉收

本年夏末秋初陰雨連綿幾至月餘闔中蔬菜因地面被雨淹爛均凝成堅固之土塊一層致使蔬菜不能發育卽以白菜而須現在高不足一尺內均無心每斤須二三銅云

▲五常縣▼

豆餅落價

月前豆餅每塊售價壹百伍拾吊至本月新豆上市豆餅每塊落至八十吊云

會長赴哈

五常縣農會長江述先因某項要公於十五日乘車赴哈並有馬隊護送云

連降大雪

日前天降大雪數次不料於十六日早四句鐘陰雲佈滿雪花飛舞又下數寸次日雪止惟街泥濘難行車馬行人兩難已極云

▲肇東▼

四團回防

本邑駐防東北拉剿伐蒙匪之第四團第三營前在泰命調赴前線剿辦現在匪氛已消該團於日昨帶全隊回防云

▲海倫▼

冒充軍人

陰曆八月二十二日徒有屯中木匠齊雲峯家來一客人劉某係逃散軍官齊雲峯竟執劉某護照衣其連帶制服到縣掛號被縣查出業已處罰遊街示衆押已旬日無人與發達法情事當可釋放云

▲巴彥▼

戴知事清廉自矢

本縣新任知事戴策勳蒞任以來對於應政勤加整理與士紳往來因公交際不狗私情關於民刑訴訟案件必親自審訊核辦不假屬員之手恐有冤抑遺誤及種種弊端併且清廉自持是以人民稱頌有口皆碑云

李團長檢閱軍隊

駐巴陸軍十二旅十二旅十九團團長李俊峯爲前李向宸旅長之大公子畢業於東三省講武堂治軍有方日昨帶同員弁赴各營校閱實行細密檢查後作以精神之講話頗有英雄之氣槪云

徐所長認眞禁煙

軍興以來需欵浩繁奉黑兩省政府爲籌備餉糈起見啓辦禁煙之妙策特將鴉片弛禁設局辦理以期開源茲者南北統一內閣告一段落東省已服從三民主義將大煙實行嚴禁令行各縣禁烟局結束至未發各項事宜交縣結辦其他各縣大半敷衍從事惟我巴彥戴縣長督飭所屬認眞查禁警察徐所長猶能秉承戴縣長之命令飭屬將吸烟販烟各犯拏獲多名送縣依法處罰云

▲赤峰▼

剿匪凱旋

本邑警察所張隊長帶各區馬警五十餘名向邑北出發剿匪聞行至土城子迤北與股匪相遇攻擊約二小時匪勢不支星散遠颺是役當場擊斃匪徒一名槍獲一名並獲匪馬等物且奪回人票二名該隊長遂卽凱旋呈報上峯云

人事通訊

▲奉天郵務局趙亞之兄鑒每想通信因不知在何分局祈來信公主嶺平康里天寶書廳 安長英啓

▲營口刁麟三兄前承惠函弟尚未復里比及抵舍擲函已存放失所請速示通信處切盼 劉承志以齊齊哈爾電報局

▲李笑然兄鑑多年不見念甚近在何地作何事來函告知是盼 鐵嶺普隆棧陳述周

▲張潤普兄鑑音問久乖時深懸想今在何地近況如何乞來函告知爲盼 鐵嶺普隆棧陳述周

▲查鈴濤曹述文兄鑒別後甚念近居何處速示知寄奉鐵北入靑茶社朱柄南

▲長 春▼

兩路局實行歸併

吉敦吉長兩路合併、事早經提倡、幾經波折迄未成就、松岡副社長自歸京歸來復呈活動、趙局長亦由於十六日晚夤夜進省與滿鐵代表齋藤氏交涉結果吉長路停止還本與吉敦路合併然後吉敦延長六十六里至老頭溝與天圖路接軌仍由滿鐵包建工程費一千萬元十一月開始測量來春動工預計至十八年十一月終可以完全通車同時滿鐵以一千萬元收買天圖路改築寬軌線該路向借飯田延太郎資金七百萬元東拓會社二百萬元數設以路線過短營業不旺滿鐵此次收買不獨完成其二線二港主義且所以救濟天圖路免其破產由惟茲事關係甚重條約如何締結頗堪注目吉長開之兩路員司得茲消息頗爲恐慌忐趙局長既以節省經費而謀合併則合併後必大裁員不出一月被裁司員行均已絜妻攜子躑躅於吉長道上矣▲

令籌辦通車典禮

吉敦路於十月十日正式通車并舉行通車典禮已先籌備屆期陰雨不止趙局長又適奉未歸乃改於十一月一日舉行茲聞趙臨行時已令馬世驊侯執中沈經津鳳翔等八人爲幹事及早籌備云▲

中東路經費支絀

向稱富裕之中東路至上月二十日左右會計處忽稱存款無幾九月份全線員工薪資不敷開支副經理事會通過向銀行團息借三百萬以度節（中秋節）關現屆十月中旬發薪之期轉瞬即至而該處仍稱無款勢須續向銀行借款如此情形爲中東路空前之創聞其中有無別情殊堪研究但一般人均疑勞農政府經費吃緊向該路提取三千萬元現金致一時轉折不靈真相畢露云▲

股匪竄擾扶餘訊

本縣西區保甲得農安確訊有大股胡匪約百餘名槍械齊全彈藥充足挾肉票多名至長嶺縣五林屯與官兵接仗失利分兩股竄擾扶餘農安長春縣界邊遠調鄰接該地萬一流竄本邑爲患實鉅該保甲等已與農安團聯絡備云

▲旅 順▼

帽商歇業

旅順市新市場廣玉祥帽商于去歲開業至今生意無甚起色虧累千餘元該執事人無法挽回于日前將門關閉宣告歇業焉（旅二）

▲大孤山▼

視查赴縣

省公署劉視員爲調省本邑張知事被王維五在省署呈控事宜特行來孤調查日昨將該知事種種情事查清遂偕還車赴縣投遞公文以便與知事接洽返省覆云

▲西 安▼

張村長控案再誌

西安縣壽山村村長張學文漁肉鄉民吞捜會欵經該村人民任繼德王任珍等在縣署分條呈控張監督分第一科長羅宇香詳細訊問原告所控共十九不虛而張學文近在鄉間串聯絡其親友預備與之作証希圖減輕罪過聞原告知張村長有以上作法茲又在縣署及省長公署再事將張村長揭控其重要條欵則爲借徵收軍草影射漁利指留倉穀不交暗中放利自肥等情張監督對於斯種控案特別注意務求水落石出後即盡法懲治云

馮襄理解欵晉省

西安縣署前奉天省長公署訓令因注重各縣地方治安起見令籌資購買槍械俾編練鄉團聯防隊藉保治安縣署奉令後即將應解之槍欵奉大洋四十餘萬元催齊業已交到駐西安東三省官銀分號該號代理經理馮東菴以該分號除縣署交到槍欵以外並有其他欵共一百萬元不便在西安分號存儲特令該分號襄理馮杓相於月十六日將以上欵項解繳奉天官銀總號納去訖云

派專員勘驗校舍

西安縣教育所長王晉之於去春呈准縣署及教育廳令全縣各區村一百三十六村均建築固定校舍以資擴充教育在案曾誌本報限期於今歲秋末一律建築完竣刻屆勘驗期經王所長呈張監督加委教育公所文牘事務員孫屏周爲縣城內校舍勘驗員二三四區爲事務員管樹屏五六七八區爲事務員趙子翔其勘驗法爲（一）勘驗（二）估價（三）取結（四）貫成（五）保管（六）開圖將以上各種手續辦理完竣經教育所派呈報西安縣署一案外並請縣轉令教育廳核備案存查

▲梨 樹▼

趙會長擴充會場

本邑教育會會長趙芳亭自接辦以來力求整頓原有會場異常狹隘擴充建築照舊有增兩間以外設圖書館遊藝室招待室刻已動工及竣事後必有一番可觀教育亦隨之而起色

▲鎮 東▼

誣良爲盜

本邑李瑞堂柏福生在本邑開設瓦做房代修洋門窗已有年矣不料九月十六日被稿盛昌孰王精樹堂誣控偷棉花一案經區官精聯保傳案有商戶五家出具手押未家允許現已備文送縣羈押均謂該泥水匠李瑞堂等究係個海內與稿盛昌修書洋門臉多作工四個該號不認變今日角口此挾嫌用此辣手否則該二人即是各成日趙樹堂誣良爲匪何有商戶鄰佑十家保保係以及此事發盜云

捐資修廟

本邑原有關帝廟一座由妮姑看守去歲經妮姑倡化佈施復修磚殿一座僅修四框未修上蓋欵即花了無法修理已逾年餘本邑士紳概不聞問以致外觀不振本年七月間紳本邑士紳孫凱韓自己施舍木料欵項連倡化復將磚殿十蓋修好又在磚殿左側蓋大仙堂一座現已修齊完竣論者觀成日孫凱韓慷慨可風云

▲泰 來▼

稅捐局主任撤委

本邑稅捐分局主任郭寶鑫自春來絜對於捐欵異常勤懇不知何故昨十六日竟接到財政廳撤差公事遺席調檢楠台桑主任接充聞郭君之去因細事得罪袁局長之同鄉某所致云

▲雙山縣▼

新糧上市

本邑自春以來雖雨水不均而秋收頗佳數日以來包米黃豆陸續上市成色亦佳每米每斗售價廿元黃豆四十元云

更換主任

本邑稅捐分局主任張景南因事辭職遺缺由總局委信溪章接充於月之十九日視事聞信君對於稅務頗有經驗被委來雙必能大加整頓云

▲盤 山▼

拐帶被押

縣西南街雙愛堂妓女金翠前被趙某由省拐來押在該堂嚐賬不但爲金翠本夫查知來縣報告警署經代理所長袁雪安派警將趙某及金翠帶所看押訊究如何判批容訪再誌

▲布 西▼

捐局與警察遷移

本邑徵收局自開辦以來久駐江沿今秋江水大漲沖壞門前土岸無法居住今已修葺警察所住趾▲係徵收局秦炳宗局長自置▲預備遷移該警察所則遷移大街西頭路南均於昨日遷徙照常辦公云

郵差悞公

本邑郵件由鄰河郵差遞送當夏秋之際江水漲發時有耽悞然亦不過七天迨江水已落來往行人及本街各商號之車赴訥拉客絡繹不絕並兼郵差羅長山來布拉客或與商號拉腳（金成久德懋還祥和順等）郵件並未帶來盼信之人詢問郵件爲何不帶來羅某聲稱撥該他班郵差即能來布拉腳該班郵差昔有耽悞之譏自十月十號郵差來訥後至十四號未來原班途一天一來迄今又五天尚未有管理責者盍派巡員詳查取締爲

▲延 吉▼

投標包做棉軍衣

延吉縣知事孫象乾於日昨佈告各軍衣莊略謂本屆冬初所屬各警團隊例應分發棉衣茲照全額人數投標包做有合格者當即牌示速爲做成以便分發云云

農會長舞弊坐獄

縣屬春陽鄉鄉農會長樊廣有任事以來舞弊多端於日前爲該會經費私自用罄因無欵抵補束手無措竟敢擅自派出當令出長宋來祿金爲庫等稱同辦理誣被該鄉農戶李國棟等前往法廳呈控當將原被兩造及被害人等傳訊屬實即將該會長判處徒刑四年宋來祿李爲庫等各處徒刑一年零兩月以儆來者云

▲小蒿子▼

巡官對調

本站特別區警察派出所巡官羅文源任事以來對於警政之整頓極力進行市面頗稱平穩忽於十三日奉到總署命令與昂昂溪分署巡官李濬對調現已接交清楚實行任事云

客棧被搶

本站大同棧營業頗稱興旺昨晚一點多鐘（十三日）正值火車進站旅客出入站房之際進來匪人五名形若老莊聲稱住店并問有否房間過店無有管棧答已查過即出手槍強搶賬房劉先生欲出報告被匪拿住將其手斷去一指以示威嚇搜索完畢即向東北潛逃治軍警趕到業已遠颺無蹤跡後經調查共失去金銀衣物等估價大洋一千餘元想該匪係查店後下手其計不爲不妙然本站機關林立想不能幸逃法網焉

▲朝陽縣▼

黃師長紀律嚴明

陸軍三四方面第二十九軍十五師師長黃師嶽自率部移防朝陽以來保衛地方不遺餘力對於商民公平交易德洽民衆有口皆碑該各營需用之各草均由地方採買即特發價毫無弊病該師長紀律之嚴明於此可見一班矣

▲法 庫▼

縣署開行政會議

縣知事李澤生爲民間餉槍事宜連開行政會議數次結果暫行備欵備餉何以資保衛云

平治校教務易人

本縣私立平治學校教務主任孔熙寶辭職他就遺席已聘魏鑫新接充魏係北京師大畢業曾在濱江許公紀念學校供職此次來法對於教管必有一番刷新云

▲室 韋▼

俄匪竟越境殺人

縣屬河塢杜玻未屯住戶俄嬬早老道四克等三名於九月二十六日赴吉溝地營子拉運口糧行至双柳樹地方突遇俄匪六名各持快槍當面時開槍射擊早老道四克等三名均被擊斃馬匹車輛皆被劫去同時有住縣街俄人樓莫一洛夫因事前往河塢腿部亦被擊傷二處不致殞命由俄該樓莫一二夫到縣報稱該匪係江北吉魯不搶屯之俄人業經當局派員交涉結局如何容訪再誌

雁北匪患肅清之經過

太原訊云。年前軍興。雁北各縣首當其衝。又兼十久未雨。秋禾未能得種。天災兵禍。節四民不聊生於是土匪人家。紛紛破產。中下之家。變爲災民。幸經當局之竭力拯救。故各災民尚未流爲餓殍。其時災民雖多。地方秩序。絲毫無紊。乃日前應縣。忽然發生土匪二百餘名。立將該縣所屬之南河種村佔據。其重要首領爲楊義業。次步青二人。該匪等晝間均飾爲良民模樣。藉以探聽消息。夜間則盡數出發。四出搶掠。故附近居民。均被蹂躪。該縣縣長薛某聞警後。以山西全境。向無匪人踪跡。至人民更不知土匪爲何物。今該縣地所屬。則竟發現大股土匪。實爲意料所不及。當即立派該縣公安局長。及各巡官帶同各長警。一面又會同駐紮該縣之騎兵第三師第八團排長張某。率領全排士兵。以及各長警等。共爲八十餘名。星夜馳赴該村圍剿。不料該匪每日裝扮良民出外探哨時。竟將此項消息探知。遂在南河種村附近築有極堅固之工事數處。以備抵抗官軍。待縣派官兵長警到達該村後。立與匪衆開火。該匪強悍異常。足戰二小時之久方息。結果。官軍中陣亡騎兵一名。受傷騎兵二名。各官兵長警。遂即率隊回城。另籌進剿方略。該縣長以該匪如此兇惡。令人痛恨已極。若不大舉進剿。將來爲患。何堪設想。遂急電請現駐代縣之第三集團軍步兵第六十四團團長侯聯新。迅派官兵。前往剿滅。以蘇民命。而安閭閻。該團侯團長接電後。立即派出所屬之第一營第一三兩連官兵。全副武裝。星夜馳赴該縣進剿該股。抵縣後當即得悉匪情。遂請該縣長。速派妥實嚮導數名。引路前往。一面仍行會同該縣巡官長警。及騎兵第三師排長張某。率領全排士兵。共計三百餘名。於前日夜間十二時。秘密由縣城出發。直奔南河種村。施行圍剿。及抵該村附近。遂由第六十四團第一營營長下令。命第一連先攻村之西堡。一時槍聲大作。該匪等聞悉槍聲。始知官軍來剿。匪衆全出應戰蜂擁西奔西堡。匪衆來勢異常兇猛。激戰約一小時之久。該營長潛查匪徒均係烏合之衆。決以計取。以僅誘匪深入陣地。可以生擒活捉。遂令進攻西堡之第一連。迅速陽行退却。讓開西堡正面。一面暗令第三連迅速密佈該村南候堡。候該匪一見官軍退却。乘勝西進時。即由第三連。乘機襲擊匪之巢穴。並由暗令騎兵。從速密佈村北。以備堵擊。又令長警。密佈村之東堡河南。相機前進。以便包剿。此番佈置妥協後。該匪一見官軍實行退却。匪衆果然乘勝向西進追。而預伏村南之第三連。見匪果無防西遂擊。追乘此機率隊由堡直撲匪之巢穴。當將重要匪首楊義業。次步青二人生擒。並當場捉獲匪徒六名。其餘匪首王謨。宮三。陳富祿等。見勢不佳。遂向西南樹林叢中。落荒而走。而預伏村北之騎兵亦即乘勢尾追直至十餘里外。匪踪始行不見。該營長據報後。當即集合官兵。進入該村嚴加搜索。以防不測。搜索畢略進飲食後。當又分頭追擊散走匪衆。而此一場匪患。至此遂告肅清。至于生擒重要匪首楊義業。次步青二名。當經電請閻總司令覆准。就地正法。梟首示衆。以儆效尤。而寒匪膽。其餘捉獲之匪徒六名。則送縣中管押。另行嚴懲云。

横濱正金銀行奉天支店（宿直川）

資本金壹億圓（全額拂込濟） 積立金九千二百五十萬圓

電話 日一一一番 日一二一番 日二五〇番 中四七一番

●總行 日本横濱 ▲分行所在地 東京丸之內、名古屋、大阪、神戶、下關、長崎、青島、濟南、天津、北京、香港、上海、廣東、牛莊、大連、開原、長春、哈爾濱、西貢、新嘉坡、蘭貢、卡魯未達、孟買、卡拉其、馬尼拉、斯烏拉馬牙、斯馬蘭、巴大必牙、西脫尼、倫敦、里昂、漢堡、鐵列其剛、脫利阿布哇、桑港、囉斯安賽路斯、細牙脫兒、紐育、利歐阿加內羅、布也納細愛兒斯

馮氏斷癮救苦金丹

商部註冊 靈芝商標 天津

▲直隸省長面諭嘉獎▲山西省署核准備案▲天津警廳化驗註冊▲太原警處出示保護▲漢口警處核准立案▲上海商會給證獎勵▲津埠官紳允予提倡▲駐津領事均極贊揚▲各拒毒會試用有效▲風行海內六十一年（本堂自清同治七年設立）

此丹專戒嗎啡海洛英等毒及鴉片烟癮輕者（一付分八次用）重者（三付分兩星期用）均能斷癮除根不吐不瀉痛苦毫無且飲食驟增精神煥發已呈奉△警廳化驗註冊復經△天津烟台濟南河間黃縣沙河安國昌黎唐縣宣化遵化汝南歷山定縣樂亭郎鄒淮安郾城沙溪凍源凌源無錫寧國宜川昌邑豫縣閩村等四十八處拒毒會試用成效卓著戒除者已指不勝數收到各處謝函証明書▲爺會逐日在天津各報披露每付僅收回藥本現洋一元▲本堂爲輔助拒毒起見如蒙各省縣鎮拒毒會函購者價目尤格外克己以盡濟世之心外埠函購加郵費七分▲不並匯兌處藥資及郵費可用郵票一百十三分替 售出丹已歷六十一年非似市上籍廣告售假藥騙錢欺人者所堪倫比是以本堂前有（影印功效證明錄）如將此廣告剪下附郵票二分寄至本堂即奉上一份

▲益世保胎膏 專治婦人小產者神效異常百發百中每四貼一元郵費七分影印功效錄承索即付

天津西馬路宣講所前九十四號峻芝堂馮家藥店謹啓 奉天經理處 震泰報局

吸烟人適用之 斯毛克牙粉

凡百廢皆均末能盡其效，百聞不如一見

滿洲總經理 大連市山縣通 泰東洋行

48

滿鐵技術研究所檢定第一位優良品

防止煤烟 完全燃燒

榮光火爐子 大型 中型 小型

以十五斤之煤有下列之溫度（華氏七十五度） 保溫十時間 保溫八時間 保溫六時間

爐條子鋼鐵製無論如何高熱絕無熔解破壞之慮

此種火爐子乃增補向來流行之火爐子諸缺點與諸短所更加以學術的及技術的改良研究洵天下第一優秀品

有普通製與刷完美麗製二種

有接待室與事務室専用型與家庭用廚房兼用型之二種

代理店

大連監部通 福幸公司	奉天南市場 公興行
哈爾賓埠頭區 日露實業會社	奉天小南門裡 吉陞德
安東市場通 頭川洋行	奉天大東關一署前 東興玉
旅順乃木町 喜野商會	奉天小西關祠堂前 裕泰豐
長春日本橋通り 林洋行	奉天三經路 興奉鐵工廠
撫順六條通 樺島清	奉天大西邊門裡 奉天銅鐵工廠

滿洲總發賣元 奉天浪速通 合名會社 **藤田洋行** 電話 二二四〇・二一四〇・三四三

珞玲香皂

敬啓者敝號創設工廠多年精製各種香皂久爲中外國各界所贊許又詳細今又詳加研究賢盡心思方創製珞玲牌香皂一種純用精美極高無比之材料尤不惜重資聘請西洋化學專家化驗而造成滑細潤膚香能治永年粉刺及雀斑等疾用之日久不但有益於衛生且能增容之艷麗誠潤膚美容之良品也其味氣芳香更能久耐延長故用者無不稱爲易得非也誠香皂所能比擬者也望諸君速購一試方知言之不謬也

請用家庭最高良品

珞玲香皂環球知道
味氣馥芳人人稱妙
滑細潤膚能治雀瘢
原質精美日日倡銷
用錢不多受益非小
如蒙光顧價值公道
各界速購歡迎企禱

總批發處 奉天 廣昌源謹啓

各埠洋廣雜貨店均有代售

大石橋▷

大石橋開	前三、四〇	前五、〇〇
營口到	前一、一五	前五、三五
營口開	前一、五五	前七、〇〇
大石橋到	前二、三〇	前七、三四

安奉▷（往安東） 奉天開・本溪湖・橋頭・雞冠山・安東到 [illegible]

金福▷ 大連開・金州・貔子窩・城子疃 [illegible]

京奉▷ 奉天北京間 奉天開・山海關到・山海關開・天津東站・北京到 [illegible]

四洮鐵▷

四平街開	前七、〇〇	後二、五五	後七、三〇
鄭家屯	前九、三〇	到六、〇六	後一〇、四〇
洮南到	後三、三〇		前六、四〇

吉長鐵▷

長春開	前九、〇〇	後三、三〇	後六、一〇
吉林到	後〇、三〇	後六、四五	後九、四〇

東省鐵▷ ▲由滿洲里到哈爾賓▼ 滿洲里開・齊齊哈爾・安達站・哈爾賓到 ▲由哈爾賓到海參崴▼ 哈爾賓開・石頭河子・綏芬河・海參崴到 [illegible]

長春哈爾▷ 長春開・雙城堡・哈爾賓到 [illegible]

廣告贅謝忱 …… 拉林商民等公啓
民勿接號令嚴肅有非筆墨所能盡訴敝鎮不時有陸軍駐防從未有此次之文明者以致商民感佩有口皆碑玆奉

神皋雜俎

歡迎投稿

小說

柳枝（二三）（小天）

書春拉着劉氏的手兒說道。男女之情。人間之愛。我何嘗不懂。在北京時候。有好多朋友。領我上韓家潭去開心。他們也有歲數比我大的。也有歲數比我小的。他們既不怕死。那裡還捨不得錢。反正錢都是從南洋華僑送來的。大家是往足了花。他們都長的很俊秀。廷翰子。姑娘也歡迎他們。連絡女學生女學生也歡迎他們。他們又不常回家。又不能和女學生結婚。廷翰子廷的真厲害。有一個湖北人。姓宋留過東洋。他領我到窰子裡走了多少次。我跟他們除開了一個窰子之外。始終不能住局。陝西巷我也去過。蔡鍔在那道街上迎仙館裡。還嫖過小鳳仙呢。我要去嫖。也不要緊。但在那時候。我的心理。只知道奔走功名。奔走事業。所以風流香艷的事情。一提起來。我便臉紅羞愧。總覺得一個人被女子困住。簡直不能發展。所以我也講起色就是空。若問我本心如何。天下人怕是最沒有我再喜歡女子的了。劉氏說道。不說革命黨的女學生。不管羞恥。若是同志同心。就可以在一塊住着麼。書春說道。你別罵人了。人家都有主義有知識。輕易就能不管羞恥麼。不論別人如何。我是正人。就不能跟一般無賴子學。一個人全講女色。八猴子不能得好。然而古人也說過。男女居室。人之大倫。應當如何。便得如何。不顧禮教羞恥。那還算是讀書人了。劉氏說道。不可亂說。你的識見。我是掙扎不過。你既是當男子的。你嫖我也不管。你不嫖。我也不管。你功名事業不嫖。我也不管。你爲功名事業而嫖。像蔡鍔那樣。我也不管。我只希望如你的丈夫志願就成。我不像一般女人。不是罵丈夫就是黏丈夫。但是男女之愛。也不能不要。我現在與你一拉手。我可想起來。可憐多少河邊骨。猶是春閨夢裡人。那首詩兒了。我總夢着和你相兒相愛。但醒了一想。說不定你是怎樣。只當你在長沙南陽一帶。進了鬼門關了。二人因此。不禁落下幾滴眼淚。不一會兒。又微笑起來。於是脫了衣服。書春和劉氏一同的掩被而臥。一對十年未見的夫婦。在這一夜裡。纔享受到了數小時的肌膚之歡。（未完）

筆記

▲文藝叢考再編（陶明濬）

宗經

劉氏又曰。僞既倍摘。則義異自明。經足訓矣。緯何預焉。原夫圖籙之見。迺昊天休命。事以瑞聖。義非配經。故河不出圖。夫子有嘆。如或可造。無勞喟然。昔康王河圖。陳於東序。故知前世符命。歷代寶傳。仲尼所撰。序錄而已。按此一節。已證明緯書之爲僞造。四端之理。昭然若揭。經緯之體。相去萬里。最僞既有不同。純駁不能不判。經僞矣。則緯爲眞。緯爲僞矣。則經爲眞。二者各不相蒙也。今將緯書僞造之證據。已一一申明。毫不足信。又何足以亂經之眞乎。後人以緯配經。知緯書之妖誕支離。必爲識者所不信。或加攻擊。遂至屏之束之。無一人肯觀之也。乃託之於神言。配之以聖訓。且上配與六經。提高其價值。不察者。貿貿然信之。信之者多。則其教自遠。其不可覆滅。其啓庸人之惑。已非一日。其生天下之亂。而使悖逆者有所藉口。已非一代矣。蕩蕩狂煽。洪波滔天。如水火然。得不令人生畏乎。桓君山之識誠卓而彥和之言。亦不得謂之不當也。

將以明緯書之爲僞。必明其非孔子之所作。如其非孔子之所作。安得謂之僞。而孔子之不作緯書。又無顯然之證據。而亦未始不可探索而得之也。子不語怪力亂神。緯書所載。皆神怪之事。而其書之用。後世作亂者。以力掌天下者之所託也。孔子語且不肯。而肯作如許之書以惑天下後世乎。此必不可通者也。又子罕言利與命。天命夫子畏之而罕言之。言之且罕。緯書書之多。多與亦經。其所言者。又不外於命。豈不與罕字之意。大相違背乎。此二證者。亦是證明緯書非孔子所作。以其宗旨大相反也。而究不若河不出圖之嘆。爲尤確。河圖本非可厭得之物。與鳳鳥之至。同一難得。若使孔子能自造。如緯書之多。則不應有此一嘆。劉氏讀書得間。而天下之惑盡釋。書之不可不細讀。証之不可不尋求也。久矣。

別錄

▲論「她的一封書」（十三）（太空）

都瞧不慣。而她最反對的。就是她底哥哥。她因爲什麼和她底哥哥反對。這裡當然有個原故。茲把她底哥哥的爲人若何。說一下子。就可以明瞭一切了。

她底哥哥。是北平最高學府的畢業生。聽說還得了什麼哲學的學位。到下在某大學充任教授。當她在北平求學的時候。她底家裡。並沒有多少錢去供給他。所以她底環境和同學們不一樣。她底同學們。每一年中。差不多都得由家拿出許多錢。她不但不出家拿錢。每年除個人化消外。還要剩下幾個。捐到家裏。因爲她每天在求學鐘點外。能去担任幾份鐘授。而生性又非常儉樸。滿毀一個純粹實際不尚虛辟的人。現在某大學充任教授。喫飯。時常把家裡的粗糙餅子。帶到學校去。當作午飯。

她呢！書念的固然不錯。而虛榮心意隨與問而日增。管對人說『恐我這樣人。怎末生到非傢院。偏偏遇着一個糊塗哥哥。長了個五百年前的腦袋。事事不能使我稱心如意。由這話看來。想是她底哥哥。反對她底虛榮心。對於衣服錢欵…未能敷充分的供給。所以兄妹見面。常生口角。聽說她因爲恨怨她底哥哥。連她底嫂嫂她也瞧不起。其實她底嫂嫂。是一個老學人的女兒。受過家庭教育。知書識字。人品比她高的多。不過虛榮心趕不上她。（未完）

▲一個介紹（匡汝非）

—關外的好消息—

塞外的風光除了沈寂。就是枯燥。兼之連日的大雨雪。使人直感到居在窮山荒島一般的慘愁。這種無邊的黑暗之壓迫。令人有些呼吸不舒。坐臥不寧。清晨登樓一望。那悠悠暗暗的太空。只有東南角上。露着一線的碧白。不多時又淋淋的降起雨來！這種死悶之下的我。看書也不是。寫字也不是。誰想當此萬無聊賴之際。竟會有一個意外的消息惠臨—關外—這一個新生命降世了。呵！呵！我們關外也開了這般鮮美的一朵藝術之花！

我看的很仔細。赫赫敬敬的讀下去。雅致的裝訂。優良的印刷。尤其是純乎藝術的材料。我樂得何止手舞足蹈啊！頓時四週的空氣。都感觸着生機勃然。我於是向南賦了一聲。『你們文光傑爛的京滬津漢呵！吾們關外也起來了！』

朋友們。你們想要暸會吾們關外的關外嗎？想要快覩這一朵新降世的藝術之花嗎？請向奉天西鄉總局何裏區田國光先生那里去找。

十七、十。十五。

戲劇戲文必經文人潤色（五）（儒丐）

戲劇戲文。本來應當出於文人之手。從前的名優。凡是享盛名的。沒有一個不與文人墨客接近。他們自要常和文人打交道。耳濡目染。自然能脫俗。若得文人幾本戲。他的名望更不用說了。即以最近實例而言。北京著名的幾個角色。那一個離開文人有飯吃。梅蘭芳程艷秋尚小雲白牡丹小翠花等等。莫不得文人之助。至使他們的聲價日隆。假使他們在科班一輩子。始終不過文人捧場。他們也無非是個普通唱戲的而已。那能今天一本新戲。明天一本新戲。出來的那樣快呢。可見文人於劇本劇文。很有極大的幫助。而心性敏慧的伶人也覺悟非此不足以競爭。所以名優要出於人文薈萃之地。那也是自然之勢。我們東北的文化。本來很幼稚但是年來進化頗速。諸般事業。莫不有暴興之勢。雖連年用兵。不無影響。而人民文化程度。究竟大非其比不過娛樂場所。總脫不了東北氣象。既簡陋而且腐敗。雖有一部文人。懂得大鼓書詞的多。懂得戲劇的少他們不能直接幫助伶人改良戲劇。也是無可如何的事。但是文人對於戲劇。有所貢獻。也得使文人樂於盡義務。而心平氣和。今日戲園的組織。以及伶人程度。是否有使文人興起趣味之價值。仍是疑問。第一東北風氣。太講勢力問題。無論大小戲園。認爲一種賤業。始終沒有國民和地方文化的觀念。不但軍人打攪不花錢自要報個官字。就如同嫖客。到了老家了。隨便來來。還得敗衍面子。否則橫挑鼻子豎挑眼。鬧個不亦樂乎。傳統風俗如此。致使名伶裹足不前。寧可到大連哈爾濱去。決其不敢到奉天來。至於有財力敢成班的人。見這樣鬧法。不但說文化。便是老實營業也不能安心去作。只剩下幾個高不成低不就的成班人。弄一班不怕攪的班子。在東北首善之區。替當局敗衍面子。也算是點綴昇平。不至四海遏密八音便了。形勢如此。那文人墨客以及喜好文藝的人士。由那里來的興味。把東北戲園鼓吹得照北京上海一樣呢。儒丐對於戲劇。本是具有一種興味的人。從前在北京也捧過戲子。戲評而外。間亦作一兩齣脚本。那時不但小雲牡丹是未出科的小毛孩子。連蘭芳也未成名。可是我斷定將來必成功的。如今都成了第一流角色。近來我們在奉天創辦游藝園。也無非欲同風氣之先。對於藝術的文化。要比別人先走一步。凡是先走道的。必感困難。尤且在奉天此種困難爲最大。從前我曾說過。內部的困難。自己去醫治。外來困難。也得各界寬假放鬆。那麼由游藝園入手。也許把積年的惡俗產除淨盡。使東北文化入了真正軌道。我們有了真正的保護。安知我們不作出有益文明的事業來。從前我還冒過熱氣。我打算編幾本戲。教我們自己的藝員演唱。總能指揮如意。誰知也有許多困難。種種不能實行。社會上的事業。若是成了功。眞難啊！。（未完）

文苑

▲感事（千山樵客）

石家十萬橫磨劍。不索燕雲十六州。霸業可憐成處假。陰謀翻幸正狐邱。奇兒管肥邊殉壯。宿將饕餮塞馬。黑水白山殘局在。英雄功罪各千秋。

百萬貔貅不保身。歸程數盡運逢屯。豈緣項羽羞江左。難把昭王問水濱。星影一朝沉碧血。雷聲終古走車輪。死生草草留疑案。歎息雄豪豁達人。

銀河清淺玉繩寒。綺夢徐回夜欲闌。女日雞鳴郎起舞。溫柔鄉好詎懷安。

大志班生筆早投。畫眉何以助風流。陌頭楊柳春風裡。好奪燕支報翠樓。

擲果丰神詠絮才。良緣作合永無猜。高堂白髮深含笑。佳婦佳兒上壽來。

青衫瀟洒伴紅裙。拈韻分箋樂事聞。我亦能吟無賴甚。慢修福慧早輸君。

廣告 盛京時報營業部

●上海青島行（滿洲航路）
▲神戶丸 十月二十日
▲奉天丸 十月廿五日
▲大連丸 十月二十三日
●天津行
▲長平丸 十月廿九日
▲天潮丸 十月十九日
●龍口行（往復共旅順不行）
▲龍平丸 十月十九日
●香港行
▲福鳳丸 十月二十日
▲煙台丸 十月二十五日
大連汽船株式會社 電話四一八五番
專屬貨客經理店 永和公司 大連市敷島町六番地 電話七二七五番 七八六八番

奉天開原信和永銀號糧棧出兌房產舖墊廣告
本號奉天開原兩櫃歇業出售房產舖墊業經月並兩次登報聲明股東已將發現在奉櫃已出兌與信和永源記開櫃出兌房產成東均已立契嗣後各自經營與前信和永無干特此聲明
奉天信和永源記 開原驛富成東 啓

接兌者
逕啓者敝人在本月三號向奉天中國銀行匯現大洋二百元正至上海匯票號碼三八五號是晚在日站遺失除通知該行止付外特此登報聲明作廢
敝人孫榮生啓

災生无妄稽顙呼天誼感同人伏首至地窃以泰勳屬在童年慘遭大故猥蒙高軒戾止比掛劍而情更深厚貺須來較脫驂而體尤重弔慰有加殁存均感嗚呼大樹飄零藐孤何託念我先君勛勞久著銘鼎而績在人寰與大元帥生死相借騎箕尾而魂歸天上倘公論之尚存當垂而不朽敬豈報尾聊白哀哀虔表謝忱統希台綏百益矜鑒並頌
制吳泰勳頓首謹啓

不孝克拜等侍奉無狀禍延顯妣邵母李太夫人慟於民國十七年九月二十四日未時壽終正寢不孝克敬親視含殮不孝克壯聞電奔喪回籍遵禮成服茲擇於十月二十八日開弔十一月二日發引恐訃未週謹此奉
聞
孤哀子邵克拜 克敬 克翔 克壯 克植 克寬 泣血稽顙
如蒙
賜唁請寄奉天大成濟東銀號 山東道尹公署 盤山同興泰

欲買便宜輕裘皮服者注意 寶昌隆輕裘社會啓
本號特選針工名師成做各種細皮暖衣爾以及自行熬做上等狐貉貂鼠猞猁水獺虎豹狼獾紫羔灘羊各種細皮皆正物美價廉批發零售均照言不二價出售乃爲以廣招徠敝號東夥有鑒於此是以克己便利主顧以期發達生意起見凡各界賜顧者買去各種皮貨倘有不遂意之處十天內包管退換以大公而維大信特此登報週知
地址 日本站千代田通五番地茂林飯店西轉角
寶昌隆輕裘社會啓

▲注意▼
物美價廉機製棉花
保用國產原料經以化學之研究歷多次之試驗始獲良好效果此棉特色爲富有蓄熱性用以鋪絮衣被較土製棉尤爲溫暖對於大宗被服更可節省經費本廠創辦甫及經年而在東三省銷路已將普遍今復精益求精用上等長絨棉花加以藥品消毒純潔無比較諸土製棉花絕然不同而定價格外低廉再因北方製被褥等習慣用捲棉自己絮衲極不方便且易破損特聘南方高等技師用消毒棉花製成被套外用紗網輕重皆備取價極廉省工省錢又能耐久爰各界未及周知特此廣告倘蒙 惠顧無任歡迎各貨價目如下
普通製棉七種 每斤自現大洋一角二分起至四角止
消毒製棉 天字每斤現大洋六角貳分 地字每斤現大洋五角八分
紗網被套 福字每斤現大洋七角 祿字五角
另備售棉絮及鉛粉細花名價目單索取即奉
奉天東北製棉工廠謹啓
本廠地址 在大北邊門裡八王寺東李家園子胡同 中國電話二一五九
分銷處 南市場東北棉業公司 大東邊門外兵工廠糧棧 小西邊門裡興立公司

哎呀我總覺遇身不爽膀胱發炎小便甚勤尿道刺痛淋濁不止經醫服藥屢治屢犯如何是好〇啊想起來了昨友人來說大西城門外電車站英美大藥房在奉天開設二十餘年久已馳名現由西洋運到淋病新藥名曰殺菌止淋丸善能殺菌解毒清淋去濁無論新久淋症一經服用眞有藥到病除之功我早用過效驗異常請君購服方信言無虛謬定價六日用量現大洋二元用三日者一元外埠函購金票亦可不加郵費務須掛號封口蓋章詳開住址

交通銀行魯字一二六八 一二六九號匯票作廢緊要聲明
逕啓者濟南交通銀行開出來人字樣魯字第二六八號匯票一張計大洋五萬元正又魯字二六九號匯票一張計大洋七萬八千元正票上開明在上海交通銀行照付旋於九月十九日接讀行電上項匯票請在奉代收轉付忽於九月二十二日奉保安總司令部訓令內開爲令行事茲查張宗昌由魯濕轉匯本城中交兩行現洋計該行十二萬八千元應即沒收充公所有該行原發匯票無論流落何處一律作廢仰即查照由財政廳長撥存本省官銀號勿得違延致干未便切切此令當由財政廳備具收條將上項現欵十二萬八千元照數提去旋又奉批令內開此次本部沒收張宗昌之欵純係行政處分既經提取到部所有未經收回此批欵匯票兩紙仰由該行自行登報聲明無論落在何人手中概作廢紙可也之該各等因奉此所有濟南交通銀行開出來人字樣二六八號二六九號匯票兩紙該欵業經奉天總司令部照數沒收除通知全國各分行作廢外用特遵令登報無論流落何處中外人民手中概作廢紙特此聲明

鳴冤
鄙人孟繼衡吉林同江縣人被榮槐清依勢奪產訴訟四年奈來奉上告總部有案因榮某險害民命暗使王芝蘭等冒充委員執護照印記往同查案詐取川資現洋百元惟呈叙川資民担應照辦偏查該照印記眞偽潛逃特此登報聲明

聲明廣告
敬啓者因鄙人姓名與現任興京縣知事李雨春姓名重同誠恐遇事誤會故將鄙名李雨春改爲李沛如除在省長公署呈准備案外特此聲明
李雨春啓事

奉天萃升書院招生廣告
一宗旨 以造就高深國學人才爲主旨 二資格 以舊制中學校畢業生及新制高中畢業生或有同等學力者爲合格專門學校及大學肄業或畢業生願考者聽 但年齡均須在十八歲以上三十歲以下 三額數 招成一班以五十人爲限 四報名日期 由本年十月十一日起至十一月九日截止報名時每人收試驗費奉大洋十圓並須攜帶畢業證書及最近四寸半身像片 五考試日期 第一試十一月十一日午前八時覆試臨時牌示 六考試科目 第一試國文第二試國文經學史學 七年限 四年卒業 八校費 學費免收膳費書籍費自備但印刷講義費由院內供給 九待遇 入校後每月考試一次獎金定爲現洋二百元臨時擇優分配 再本院已在省署立案學生畢業後擇成績卓著者由省署特別分發錄用 十院址 奉天大南門裡省教育會舊址但考試地點係借用省立第四小學（詳細情形另備簡章函索即寄）

奉天邊業銀行廣告
逕啓者本行前發行之奉天地名現大洋兌換券早在津奉兩行十足兌現準備充實信用卓著嗣以時局關係津行撤回統歸奉行兌現茲爲便於各界行使起見除在奉天本行營業時間隨時兌現外並委代兌處四處各界人士如存有本券希即就近照兌可也此佈
行址 奉天大南門裡路西德隆店胡同
代兌處 奉天大西門裡 商業銀行
代兌處 奉天大東關大街 東記絲房
代兌處 奉天大北關下頭 福勝公
代兌處 奉天小西門裡 益和永

特佈週知
……報費偽此登報聲明嗣後王某如再收取勿得付給倘有擅交者敝社概不承認
安東盛京時報分館經理王建邦啓

丙寅海外貿易公司
小西關電車路 機械部
中國電話 日本電話 九五〇 一零八 一八四 二二一
本公司代理歐美著名各大火車製造廠家推銷各種新式機關車頭花車貨車鐵篷車鋼軌叉道及一切應用材料且敝公司經辦東省各處鐵路車頭材料甚多經驗稍富倘蒙詢購估價極其迅速
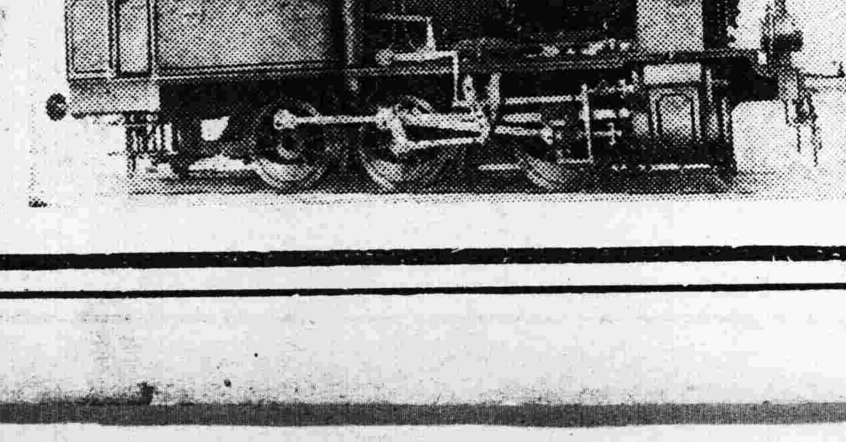

恕訃不周
先考吉林延吉道尹陶府君諱彬字梅先痛於中華民國十七年九月十七日即夏歷戊辰年八月初四日亥時壽終延吉龍井村私第正寢享年五十有四不孝就學天津聞電匍匐奔喪不孝熙等隨侍在側親視含殮即日遵禮成服僭於夏歷九月二十六日暫居龍埠靈雲觀再行筮期扶櫬回籍安葬叨在
寅世友 戚學 鄉誼 哀此訃
聞
謹擇於 陽歷十一月四日 陰歷九月廿三日 領帖
陽歷十一月六日 陰歷九月廿五日 成主
陽歷十一月七日 陰歷九月廿六日 午時發引
棘人孤哀子熙 燾 焜 泣血稽顙
喪居延吉龍井村仁壽街本宅

褚玉璞啓事
竊玉璞卜居大連杜門奉母絕不與聞外事凡有假借名義在外招謠等事玉璞概不承認恐未週知特此聲明
褚玉璞謹啓

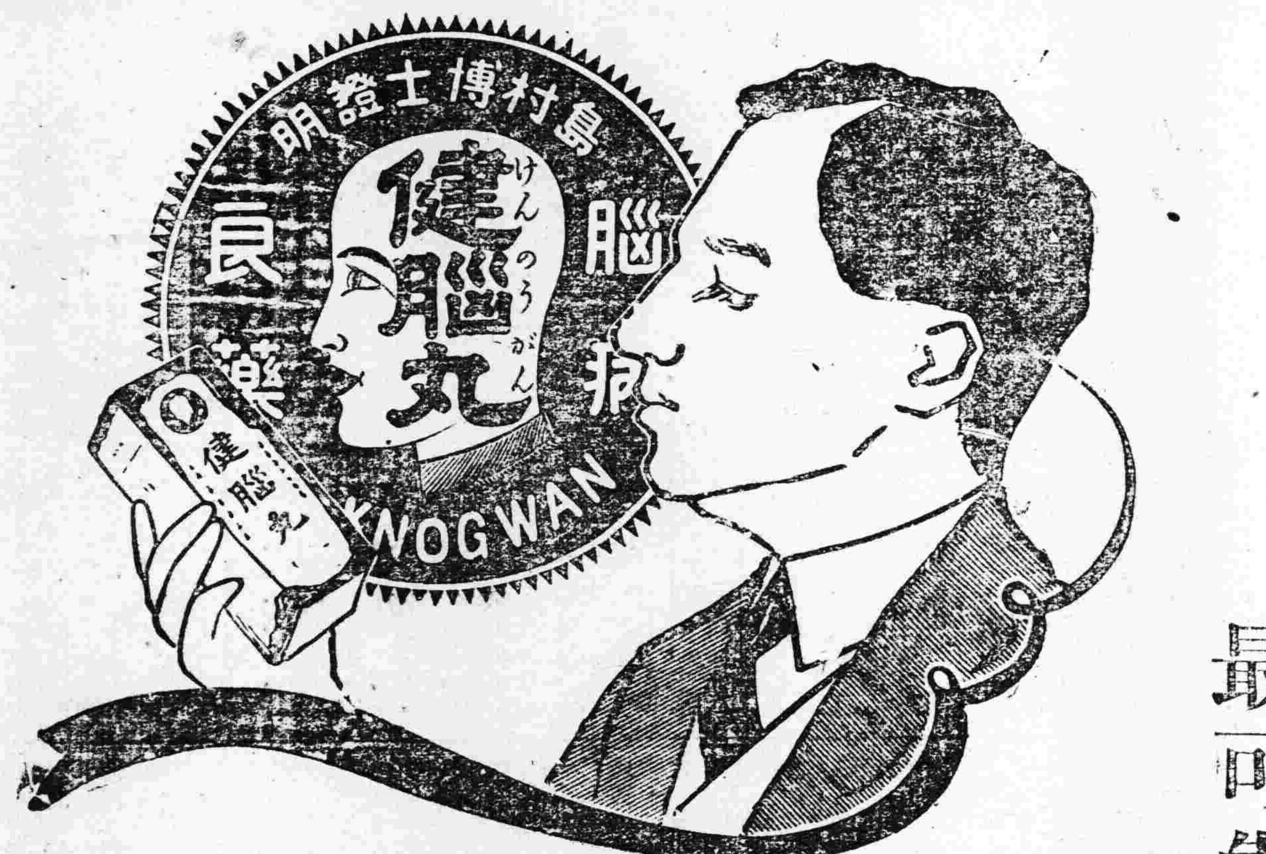

最可靠之腦、神經病奇藥

左開諸症殊奏奇効

■腦袋加重、覺壓迫者
■頭疼、眩暈、至夜不安眠者
■讀書亦不能鮮意思者
■記性不佳、短之決斷力者
■辦事、立覺倦怠者
■因而瑣事、神經激發者
■對於所有事、抱悲觀者
■心中不爽快、因氣血之衝逆便祕者。

藥價 ◎五日分三十錢 ◎一週間分六十錢 ◎二週分 ◎一瓶九十錢 ◎三週二圓六十錢 ◎五週分四圓 ◎十週分七圓

補腦寧神 健腦丸

發售處 大阪・東京 丹平商會藥房
總經理處 大連 賣藥會社

代售處

奉天	大德生藥房
同	歐美藥房
同	五洲藥房
同	中西藥房
遼陽	義和堂藥房
同	東英藥房
同	興華藥房
同	天福堂藥房
同	大和興藥房
同	咸春堂藥房
鐵嶺	義和堂西號
同	福壽藥房
營口	興亞藥房
同	泰東藥房
同	保興長藥房
同	中西藥房
同	義和謙豐記
同	義興成餘記
營口	裕泰和藥房
大石橋	長生堂藥房
同	衛生堂藥房
海城	華西藥房
同	和發福藥房
大連	華泰藥房
同	粵西藥房
同	同春藥房
同	德記藥房
同	同記藥房
同	康德記藥房
安東縣	福興堂藥房
同	瑞祥泰藥房
長春	中西藥房
同	錫和發藥房
同	奏和祥藥房
吉林	五洲藥房
同	中西藥房
吉林	泰華西藥房
同	林茂堂藥房
同	森泰號藥房
拜泉縣	中西藥房
富錦縣	永濟藥房
哈爾賓	長壽堂藥房
同	寰球藥房
同	泰華西藥房
海倫縣	天豐恒藥房
同	興記藥房
同	天興恒藥房
同	久遠長藥房
齊々哈爾	富山堂藥房
大黑河	宮崎藥房
同	大同藥房
望奎縣	天和長藥房
拉哈站	華英藥房
安達站	衛生藥房
公主嶺	大口藥房
同	東亞藥房
四平街	和發瑞藥房
同	同生堂藥房
開原	東亞藥房
洮南	和發順藥房
同	永和堂藥房
同	東英藥房
鄭家屯	東英藥房
新民屯	和發司藥房
莊河縣	廣生堂藥房
通化縣	積盛和藥房
西豐縣	積盛興藥房
八面城	和發增藥局
撫順	濟生堂藥房
同	金森藥房
鞍山	同仁堂藥房
本溪湖	多久島藥房

平安!!!

善衛生者恒視察自己身體之弱處權其體重常服

補爾多壽

以增强其健康得美滿之體格無病長壽四季平安因

「補爾多壽」可治各種虛弱血虧各症精枯陽萎婦人月經不調小兒身弱多病年老氣虛胃弱不化四肢乏力肺癆咳嗽等症即無病者服之亦能使身體發育完全壯身强筋延年益壽試服數瓶立即見效故求身體平安服用此藥爲最妙共有五種可依各人體質選用

○另備有「延年益壽法」及樣品函索即寄

「補爾多壽」「減肥寧」總經理處 大連 賣藥會社

經售處

吉林糧米街 吉林河南街 吉林河南街 吉林新開門外 公主嶺市場通 公主嶺櫻町 公主嶺柳町 哈爾賓正陽街 哈爾賓正陽街 哈爾賓道外 大黑河 大黑河 齊々哈爾 海倫北大街 海倫北大街

五洲大藥房 泰華西大藥房 中西大藥房 林盛堂大藥房 森泰號大藥房 大口大藥房 東亞大藥房 公茂堂大藥房 寰球大藥房 泰華西大藥房 長壽堂大藥房 大同大藥房 宮崎大藥房 富山堂大藥房 天豐恆大藥房 天興復大藥房 興記大藥房

永安里 四平街 四平街 開原掏鹿大街 洮南興隆街 洮南縣街 鄭家屯 新民縣街 莊河縣街 通化縣街 西豐縣街 長家舖 本溪湖 撫順 撫順

華英大藥房 和發瑞大藥房 同生堂大藥房 東亞大藥房 和發順大藥房 永和堂大藥房 東英大藥房 和發義大藥房 和發同大藥房 廣生堂大藥房 積盛和大藥房 積盛興大藥房 華西大藥房 多久島大藥房 望月大藥房 金森大藥房

CB—293

請看美國特別

WILLYS-KNIGHT 6 OVERLAND

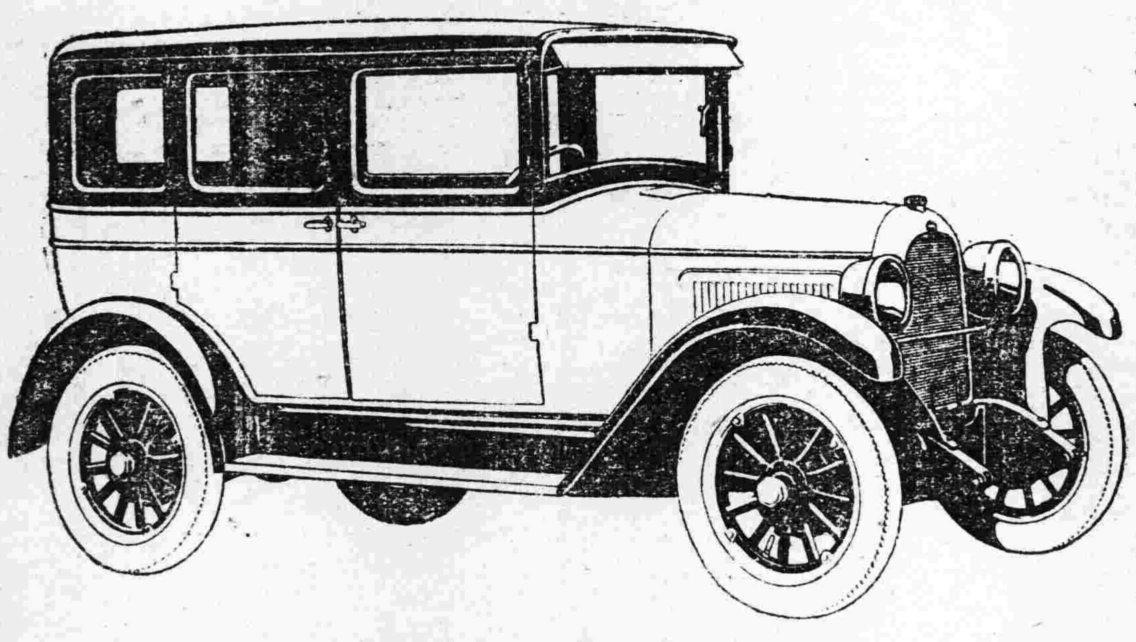

新製汽車出廠

此車名歐夫蘭威立斯乃由美國車廠出品新式轎式特別色汽車出衆內代電燈花瓶粉盒楂脚墊前後保險杠保險弓子袋乘五人坐此車非常省油每桶汽油可跑中國里四百五十里特別堅固而且美觀價亦最廉如蒙惠顧請至敝行一試可也日站千代田通三十二番地

德利洋行謹啓

奉天中街亨得利公司

開幕大露佈

本公司自造三層大樓令新屋落成定陰曆八月十七日開幕聯合大西門裡老公司同時一律特別大廉價三十天

中街 大西門裡 亨得利鐘表眼鏡公司仝啓